ПРИНЯТА
педагогическим советом
МБОУ СОШ № 56
протокол № 1 от 07.08.2023 г.

УТВЕРЖДЕНА
приказом МБОУ СОШ № 56
от 07.08.2023 г. № 180
Директор МБОУ СОШ № 56
_____ Е.А.Лаврова

ДОКУМЕНТ ПОДПИСАН
ЭЛЕКТРОННОЙ ПОДПИСЬЮ

Сертификат: 00E71EAE53771191850E7A1770865AF9D9
Владелец: Лаврова Екатерина Александровна
Действителен: с 23.05.2023 до 15.08.2024

АДАПТИРОВАННАЯ ОСНОВНАЯ ОБРАЗОВАТЕЛЬНАЯ ПРОГРАММА НАЧАЛЬНОГО ОБЩЕГО ОБРАЗОВАНИЯ ОБУЧАЮЩИХСЯ С ЗАДЕРЖКОЙ ПСИХИЧЕСКОГО РАЗВИТИЯ

(вариант 7.2)

СОДЕРЖАНИЕ

1. Целевой раздел 4
1.1. Пояснительная записка 4
1.1.1. Цели реализации АООП НОО обучающихся с задержкой психического развития 4
1.1.2. Принципы и подходы к формированию АООП НОО обучающихся с задержкой психического развития 5
1.1.3. Общая характеристика АООП НОО обучающихся с задержкой психического развития 6
1.1.4. Психолого-педагогическая характеристика обучающихся с задержкой психического развития 7
1.1.5. Описание особых образовательных потребностей обучающихся с задержкой психического развития 8
1.2. Планируемые результаты освоения АООП НОО обучающихся с задержкой психического развития 10
1.3. Система оценки достижения планируемых результатов освоения АООП НОО обучающихся с задержкой психического развития 12
2. Содержательный раздел 16
2.1. Программа формирования универсальных учебных действий у обучающихся с задержкой психического развития 16
2.1.1. Общие положения 16
2.1.2. Описание ценностных ориентиров содержания образования при получении НОО 16
2.1.3. Связь универсальных учебных действий с содержанием учебных предметов 17
2.1.4. Характеристики личностных, регулятивных, познавательных, коммуникативных универсальных учебных действий обучающихся с ЗПР 19
2.2. Рабочие программы учебных предметов, учебных курсов (в том числе внеурочной деятельности), учебных модулей 21
2.3. Рабочая программа воспитания 22
2.4. Программа коррекционной работы 22
2.4.1. Общие положения 22
2.4.2. Перечень, содержание и план реализации коррекционно-развивающих занятий 24
2.4.3. Система комплексного психолого-медико-педагогического и социального сопровождения обучающихся с ЗПР в условиях образовательного процесса 30
2.4.4. Механизмы реализации Программы коррекционной работы 31
2.4.5. Планируемые результаты коррекционной работы 32
3. Организационный раздел 32
3.1. Учебный план начального общего образования обучающихся с задержкой психического развития (вариант 7.2) 32
3.2. Календарный учебный график 39
3.3. План внеурочной деятельности 40
3.4. Календарный план воспитательной работы 42
3.5. Система условий реализации АООП НОО обучающихся с задержкой психического развития 43
3.5.1. Общие положения 43
3.5.2. Кадровые условия 43
3.5.3. Финансовые условия 49
3.5.4. Материально-технические условия 49
3.5.5.Контроль за состоянием системы условий 52
Приложение 1 «Учебный план начального общего образования обучающихся с задержкой

психического развития на конкретный учебный год»
Приложение 2 «Календарный учебный график на конкретный учебный год»
Приложение 3 «План внеурочной деятельности на конкретный учебный год»
Приложение 4 «Календарный план воспитательной работы на конкретный учебный год»
Приложение 5 «Рабочая программа учебного предмета «Русский язык» 1-4 классы»
Приложение 6 «Рабочая программа учебного предмета «Литературное чтение» 1-4 классы»
Приложение 7 «Рабочая программа учебного предмета «Иностранный (английский) язык» 3-4 классы»
Приложение 8 «Рабочая программа учебного предмета «Математика» 1-4 классы»
Приложение 9 «Рабочая программа учебного предмета «Окружающий мир» 1-4 классы»
Приложение 10 «Рабочая программа учебного предмета «Основы религиозных культур и светской этики» 4 класс»
Приложение 11 «Рабочая программа учебного предмета «Музыка» 1-4 классы»
Приложение 12 «Рабочая программа учебного предмета «Изобразительное искусство» 1-4 классы»
Приложение 13 «Рабочая программа учебного предмета «Технология» 1-4 классы»
Приложение 14 «Рабочая программа учебного предмета «Физическая культура (адаптивная физическая культура)» 1-4 классы»
Приложение 15 «Рабочая программа учебного предмета «Математика и конструирование» 2-4 классы»
Приложение 16 «Рабочая программа учебного предмета «Занимательный русский» 2-4 классы»
Приложение 17 «Рабочая программа курса внеурочной деятельности «Разговоры о важном» 1-4 классы»
Приложение 18 «Рабочая программа курса внеурочной деятельности «Тропинка в профессию» 1-4 классы»
Приложение 19 «Рабочая программа курса внеурочной деятельности «Функциональная грамотность» 1-4 классы»
Приложение 20 «Рабочая программа курса внеурочной деятельности «Орлята России» 1-4 классы»
Приложение 21 «Рабочая программа курса внеурочной деятельности «Коррекционно-развивающие занятия» (дефектологические)» 1-4 классы
Приложение 22 «Рабочая программа курса внеурочной деятельности «Коррекционно-развивающие занятия» (логопедические)» 1- 4 классы
Приложение 23 «Рабочая программа курса внеурочной деятельности «Коррекционно-развивающие занятия» (психокоррекционные)» 1-4 классы»
Приложение 24 «Рабочая программа курса внеурочной деятельности «Ритмика» 1-4 классы

1. ЦЕЛЕВОЙ РАЗДЕЛ

1.1. Пояснительная записка

Адаптированная основная образовательная программа начального общего образования обучающихся с задержкой психического развития (вариант 7.2) Муниципального бюджетного общеобразовательного учреждения средней общеобразовательной школы № 56 (далее - АООП НОО обучающихся с ЗПР (вариант 7.2) МБОУ СОШ № 56) разработана на основании Федерального закона от 29 декабря 2012 г. № 273-ФЗ «Об образовании в Российской Федерации» (с изменениями и дополнениями»), в соответствии с Федеральным государственным образовательным стандартом начального общего образования обучающихся с ограниченными возможностями здоровья (утвержден приказом Министерства образования и науки РФ от 19.12.2014 № 1598, с изменениями и дополнениями), Федеральной адаптированной образовательной программы начального общего образования для обучающихся с ограниченными возможностями здоровья (утверждена Министерством просвещения Российской Федерации от 24.11.2022 № 1023).

АООП НОО обучающихся с ЗПР (вариант 7.2) МБОУ СОШ № 56 разработана с учетом психофизического развития, индивидуальных возможностей обучающихся с задержкой психического развития и обеспечивает освоение содержания образования, коррекцию нарушений развития и социальную адаптацию; включает обязательную часть и часть, формируемую участниками образовательных отношений; реализуется через организацию урочной и внеурочной деятельности.

Данный вариант характеризуется усилением внимания к формированию у обучающихся с ЗПР полноценных социальных (жизненных) компетенций;

коррекции недостатков в психическом и (или) физическом развитии, оказанию помощи в освоении содержания образования и формированию готовности к продолжению образования на последующем уровне основного общего образования.

Обязательной является организация специальных условий обучения и воспитания обучающихся с ЗПР, которые включают использование адаптированной образовательной программы, специальных методов обучения и воспитания, проведение индивидуальных и групповых коррекционно-развивающих занятий, направленных на коррекцию недостатков физическом и (или) психическом развитии и формирование социальных (жизненных) компетенций.

1.1.1. Цели реализации АООП НОО обучающихся с задержкой психического развития

Цель реализации АООП НОО для обучающихся с ЗПР (вариант 7.2): обеспечение выполнения требований ФГОС НОО обучающихся с ОВЗ посредством создания условий для максимального удовлетворения особых образовательных потребностей обучающихся с ЗПР, обеспечивающих усвоение ими социального и культурного опыта.

Достижение поставленной цели предусматривает решение следующих основных **задач**:

– формирование общей культуры, обеспечивающей разностороннее развитие личности обучающихся с ЗПР (нравственное, эстетическое, социально-личностное, интеллектуальное, физическое) в соответствии с принятыми в семье и обществе нравственными и социокультурными ценностями; овладение учебной деятельностью сохранение и укрепление здоровья обучающихся;

– достижение планируемых результатов освоения АООП НОО для обучающихся ЗПР с учетом их особых образовательных потребностей, а также индивидуальных особенностей и возможностей;

– создание благоприятных условий для удовлетворения особых образовательных потребностей обучающихся с ЗПР;

– минимизация негативного влияния особенностей познавательной деятельности

обучающихся с ЗПР для освоения ими АООП НОО;

– обеспечение доступности получения начального общего образования;

– обеспечение преемственности начального общего и основного общего образования;

– использование в образовательном процессе современных образовательных технологий деятельностного типа;

– выявление и развитие возможностей и способностей обучающихся с ЗПР, через организацию их общественно полезной деятельности, проведения спортивно-оздоровительной работы, организацию художественного творчества с использованием системы клубов, секций, студий и кружков (включая организационные формы на основе сетевого взаимодействия), проведении спортивных, творческих и других соревнований;

– участие педагогических работников, обучающихся, их родителей (законных представителей) и общественности в проектировании и развитии внутришкольной социальной среды.

1.1.2. Принципы и подходы к формированию АООП НОО обучающихся с задержкой психического развития

В основу формирования АООП НОО обучающихся с ЗПР положены следующие принципы:

а) принципы государственной политики Российской Федерации в области образования (гуманистический характер образования, единство образовательного пространства на территории Российской Федерации, светский характер образования, общедоступность образования, адаптивность системы образования к уровням и особенностям развития и подготовки обучающихся и воспитанников);

б) принцип учета типологических и индивидуальных образовательных потребностей обучающихся;

в) принцип коррекционной направленности образовательного процесса;

г) принцип развивающей направленности образовательного процесса, ориентирующий его на развитие личности обучающегося и расширение его «зоны ближайшего развития» с учетом особых образовательных потребностей;

д) онтогенетический принцип;

е) принцип преемственности, предполагающий при проектировании АООП НОО ориентировку на АООП основного общего образования обучающихся с ОВЗ, что обеспечивает непрерывность образования обучающихся с ОВЗ;

ж) принцип целостности содержания образования;

з) принцип направленности на формирование деятельности, обеспечивает возможность овладения обучающимися всеми видами доступной им предметно-практической деятельности, способами и приемами познавательной и учебной деятельности, коммуникативной деятельности и нормативным поведением;

и) принцип переноса усвоенных знаний, умений, навыков и отношений, сформированных в условиях учебной ситуации, в различные жизненные ситуации, что обеспечит готовность обучающегося к самостоятельной ориентировке и активной деятельности в реальном мире;

к) принцип сотрудничества с семьей;

л) принцип здоровьесбережения: при организации образовательной деятельности не допускается использование технологий, которые могут нанести вред физическому и (или) психическому здоровью обучающихся, приоритет использования здоровьесберегающих педагогических технологий. Объем учебной нагрузки, организация учебных и внеурочных мероприятий должны соответствовать требованиям, предусмотренным санитарными правилами и нормами СанПиН 1.2.3685-21 "Гигиенические нормативы и требования к обеспечению безопасности и (или) безвредности для человека факторов среды обитания", утвержденными постановлением Главного государственного санитарного врача Российской Федерации от 28

января 2021 г. N 2 (зарегистрировано Министерством юстиции Российской Федерации 29 января 2021 г., регистрационный N 62296), действующими до 1 марта 2027 г. (далее - Гигиенические нормативы), и санитарными правилами СП 2.4.3648-20 «Санитарно-эпидемиологические требования к организациям воспитания и обучения, отдыха и оздоровления детей и молодежи», утвержденными постановлением Главного государственного санитарного врача Российской Федерации от 28 сентября 2020 г. N 28 (зарегистрировано Министерством юстиции Российской Федерации 18 декабря 2020 г., регистрационный N 61573), действующими до 1 января 2027 г. (далее - Санитарно-эпидемиологические требования).

В основу реализации АООП НОО для обучающихся с ЗПР заложены дифференцированный и деятельностный подходы.

Дифференцированный подход к реализации АООП НОО для обучающихся с ЗПР предполагает учет особых образовательных потребностей, которые проявляются в неоднородности по возможностям освоения содержания образования. Применение дифференцированного подхода к созданию и реализации АООП НОО обеспечивает разнообразие содержания, предоставляя обучающимся с ЗПР возможность реализовать индивидуальный потенциал развития.

Деятельностный подход основывается на теоретических положениях отечественной психологической науки, раскрывающих основные закономерности процесса обучения и воспитания обучающихся, структуру образовательной деятельности с учетом общих закономерностей развития обучающихся с нормальным и нарушенным развитием.

Деятельностный подход в образовании строится на признании того, что развитие личности обучающихся с ЗПР младшего школьного возраста определяется характером организации доступной им деятельности (предметно-практической, познавательной и учебной).

Основным средством реализации деятельностного подхода в образовании является обучение как процесс организации познавательной и предметно-практической деятельности обучающихся, обеспечивающий овладение ими содержанием образования.

В контексте реализации АООП НОО для обучающихся с ЗПР реализация деятельностного подхода обеспечивает:

– придание результатам образования социально и личностно значимого характера;

– прочное усвоение обучающимися с ЗПР знаний и опыта разнообразной деятельности и поведения, возможность их самостоятельного продвижения в изучаемых образовательных областях;

– существенное повышение мотивации и интереса к учению, приобретению нового опыта деятельности и поведения;

– обеспечение условий для общекультурного и личностного развития на основе формирования УУД, которые обеспечивают не только успешное усвоение ими системы научных знаний, умений и навыков (академических результатов), позволяющих продолжить образование на следующем уровне, но и жизненной компетенции, составляющей основу социальной успешности.

1.1.3. Общая характеристика АООП НОО обучающихся с задержкой психического развития

АООП НОО (вариант 7.2) предполагает, что обучающийся с ЗПР получает образование, сопоставимое по итоговым достижениям к моменту завершения обучения с образованием обучающихся, не имеющих ограничений по возможностям здоровья, в пролонгированные сроки обучения.

АООП НОО (вариант 7.2) предусматривает обеспечение коррекционной направленности всего образовательного процесса при его особой организации: пролонгированные сроки обучения, проведение индивидуальных и групповых коррекционных занятий, особое структурирование содержание обучения на основе усиления внимания к формированию

социальной компетенции.

Сроки получения начального общего образования составляют 5 лет.

Для обеспечения возможности освоения обучающимися АООП НОО, вариант 7.2, может быть реализована сетевая форма реализации образовательных программ.

Неспособность обучающегося с ЗПР полноценно освоить отдельный предмет в структуре АООП НОО (вариант 7.2) не должна служить препятствием для продолжения освоения данного варианта программы, поскольку у обучающихся с ЗПР может быть специфическое расстройство чтения, письма, арифметических навыков (дислексия, дисграфия, дискалькулия), а так же выраженные нарушения внимания и работоспособности, препятствующие освоению программы в полном объеме. При возникновении трудностей в освоении обучающимся с ЗПР содержания АООП НОО (вариант 7.2) специалисты, осуществляющие психолого-педагогическое сопровождение, должны оперативно дополнить структуру программы коррекционной работы соответствующим направлением работы. Так же обучающийся может быть переведен на обучение по индивидуальному учебному плану с учетом его особенностей и образовательных потребностей.

Текущая, промежуточная и итоговая аттестация на уровне начального общего образования должна проводиться с учетом возможных специфических трудностей обучающегося с ЗПР. Вывод об успешности овладения содержанием образовательной программы должен делаться на основании положительной индивидуальной динамики.

АООП НОО (вариант 7.2) адресована обучающимся с ЗПР, которые характеризуются уровнем развития несколько ниже возрастной нормы, отставание может проявляться в целом или локально в отдельных функциях (замедленный темп либо неравномерное становление познавательной деятельности). Отмечаются нарушения внимания, памяти, восприятия и других познавательных процессов, умственной работоспособности и целенаправленности деятельности, в той или иной степени затрудняющие усвоение школьных норм и школьную адаптацию в целом. Произвольность, самоконтроль, саморегуляция в поведении и деятельности, как правило, сформированы недостаточно. Обучаемость удовлетворительная, но часто избирательная и неустойчивая, зависящая от уровня сложности и субъективной привлекательности вида деятельности, а также от актуального эмоционального состояния. Возможна неадаптивность поведения, связанная как с недостаточным пониманием социальных норм, так и с нарушением эмоциональной регуляции, гиперактивностью.

1.1.4. Психолого-педагогическая характеристика обучающихся с задержкой психического развития

Обучающиеся с ЗПР — это дети, имеющее недостатки в психологическом развитии, подтвержденные ПМПК и препятствующие получению образования без создания специальных условий.

Категория обучающихся с ЗПР – наиболее многочисленная среди детей с ограниченными возможностями здоровья (ОВЗ) и неоднородная по составу группа школьников. Среди причин возникновения ЗПР могут фигурировать органическая и/или функциональная недостаточность центральной нервной системы, конституциональные факторы, хронические соматические заболевания, неблагоприятные условия воспитания, психическая и социальная депривация. Подобное разнообразие этиологических факторов обусловливает значительный диапазон выраженности нарушений — от состояний, приближающихся к уровню возрастной нормы, до состояний, требующих отграничения от умственной отсталости.

Все обучающиеся с ЗПР испытывают в той или иной степени выраженные затруднения в усвоении учебных программ, обусловленные недостаточными познавательными способностями, специфическими расстройствами психологического развития (школьных навыков, речи и др.), нарушениями в организации деятельности и/или поведения. Общими для всех обучающихся с ЗПР являются в разной степени выраженные недостатки в формировании высших психических функций, замедленный темп либо неравномерное становление

познавательной деятельности, трудности произвольной саморегуляции. Достаточно часто у обучающихся отмечаются нарушения речевой и мелкой ручной моторики, зрительного восприятия и пространственной ориентировки, умственной работоспособности и эмоциональной сферы.

Уровень психического развития поступающего в школу ребёнка с ЗПР зависит не только от характера и степени выраженности первичного (как правило, биологического по своей природе) нарушения, но и от качества предшествующего обучения и воспитания (раннего и дошкольного).

Диапазон различий в развитии обучающихся с ЗПР достаточно велик – от практически нормально развивающихся, испытывающих временные и относительно легко устранимые трудности, до обучающихся с выраженными и сложными по структуре нарушениями когнитивной и аффективно-поведенческой сфер личности. От обучающихся, способных при специальной поддержке на равных обучаться совместно со здоровыми сверстниками, до обучающихся, нуждающихся при получении начального общего образования в систематической и комплексной (психолого-медико-педагогической) коррекционной помощи.

Различие структуры нарушения психического развития у обучающихся с ЗПР определяет необходимость многообразия специальной поддержки в получении образования и самих образовательных маршрутов, соответствующих возможностям и потребностям обучающихся с ЗПР и направленных на преодоление существующих ограничений в получении образования, вызванных тяжестью нарушения психического развития и способностью или неспособностью обучающегося к освоению образования, сопоставимого по срокам с образованием здоровых сверстников.

1.1.5. Описание особых образовательных потребностей обучающихся с задержкой психического развития

Особые образовательные потребности обучающихся с ЗПР:

– получение специальной помощи средствами образования сразу же после выявления первичного нарушения развития;

– выделение пропедевтического периода в образовании, обеспечивающего преемственность между дошкольным и школьным этапами;

– получение начального общего образования в разных формах: как совместно с другими обучающимися, так и в отдельных классах, группах или в отдельных организациях, осуществляющих образовательную деятельность по адаптированным программам, при обязательном условии создания специальных условий получения образования, адекватных образовательным потребностям обучающихся с ЗПР;

– обязательность непрерывности коррекционно-развивающего процесса, реализуемого, как через содержание предметных областей, так и в процессе индивидуальной работы;

– психологическое сопровождение, оптимизирующее взаимодействие обучающегося с педагогическими работниками и другими обучающимися;

– психологическое сопровождение, направленное на установление взаимодействия семьи и образовательной организации;

– постепенное расширение образовательного пространства, выходящего за пределы образовательной организации.

Для обучающихся с ЗПР, осваивающих АООП НОО (вариант 7.2), характерны следующие специфические образовательные потребности:

– обеспечение особой пространственной и временной организации образовательной среды с учетом функционального состояния ЦНС и нейродинамики психических процессов обучающихся с ЗПР (быстрой истощаемости, низкой работоспособности, пониженного общего тонуса);

– увеличение сроков освоения АООП НОО до 5 лет;

– гибкое варьирование организации процесса обучения путем расширения или сокращения содержания отдельных предметных областей, изменения количества учебных часов и использования соответствующих методик и технологий;

– упрощение системы учебно-познавательных задач, решаемых в процессе образования;

– организация процесса обучения с учетом специфики усвоения знаний, умений и навыков обучающимися с ЗПР ("пошаговом" предъявлении материала, дозированной помощи взрослого, использовании специальных методов, приемов и средств, способствующих как общему развитию обучающегося, так и компенсации индивидуальных недостатков развития);

– наглядно-действенный характер содержания образования;

– развитие познавательной деятельности обучающихся с ЗПР как основы компенсации, коррекции и профилактики нарушений;

– обеспечение непрерывного контроля за становлением учебно-познавательной деятельности обучающегося, продолжающегося до достижения уровня, позволяющего справляться с учебными заданиями самостоятельно;

– постоянная помощь в осмыслении и расширении контекста усваиваемых знаний, в закреплении и совершенствовании освоенных умений;

– специальное обучение "переносу" сформированных знаний и умений в новые ситуации взаимодействия с действительностью;

– необходимость постоянной актуализации знаний, умений и одобряемых обществом норм поведения;

– постоянное стимулирование познавательной активности, побуждение интереса к себе, окружающему предметному и социальному миру;

– использование преимущественно позитивных средств стимуляции деятельности и поведения;

– комплексное сопровождение, направленное на улучшение деятельности ЦНС и на коррекцию поведения, а также специальная психокоррекционная помощь, направленная на компенсацию дефицитов эмоционального развития и формирование осознанной саморегуляции познавательной деятельности и поведения;

– специальная психокоррекционная помощь, направленная на формирование способности к самостоятельной организации собственной деятельности и осознанию возникающих трудностей, формирование умения запрашивать и использовать помощь взрослого;

– развитие и отработка средств коммуникации, приемов конструктивного общения и взаимодействия (с членами семьи, со сверстниками, с взрослыми), формирование навыков социально одобряемого поведения, максимальное расширение социальных контактов;

– обеспечение взаимодействия семьи и образовательного учреждения (организация сотрудничества с родителями (законными представителями), активизация ресурсов семьи для формирования социально активной позиции, нравственных и общекультурных ценностей).

Только удовлетворяя особые образовательные потребности обучающегося с ЗПР, можно открыть ему путь к получению качественного образования.

1.2. Планируемые результаты освоения АООП НОО обучающихся с задержкой психического развития

Планируемые результаты освоения АООП НОО обучающихся с ЗПР (вариант 7.2):

1) обеспечивают связь между требованиями Стандарта, образовательной деятельностью и системой оценки результатов освоения АООП НОО;

2) являются основой для разработки АООП НОО МБОУ СОШ № 56;

3) являются содержательной и критериальной основой для разработки рабочих программ учебных предметов и учебно-методической литературы, а также для системы оценки качества освоения обучающимися АООП НОО в соответствии с требованиями Стандарта.

Структура и содержание планируемых результатов освоения АООП НОО отражают требования Стандарта, передают специфику образовательной деятельности (в частности, специфику целей изучения отдельных учебных предметов и курсов коррекционно-развивающей области), соответствуют возрастным возможностям и особым образовательным потребностям обучающихся с ОВЗ.

Все наполнение программы начального общего образования (содержание и планируемые результаты обучения) подчиняется современным целям начального образования, которые представлены во ФГОС НОО обучающихся с ОВЗ как система личностных, метапредметных и предметных достижений обучающегося.

Личностные результаты включают ценностные отношения обучающегося к окружающему миру, другим людям, а также к самому себе как субъекту учебно-познавательной деятельности (осознание ее социальной значимости, ответственность, установка на принятие учебной задачи).

С учетом индивидуальных возможностей и особых образовательных потребностей обучающихся с ЗПР личностные результаты освоения АООП НОО отражают:

1) осознание себя как гражданина России, формирование чувства гордости за свою Родину, российский народ и историю России, осознание своей этнической и национальной принадлежности;

2) формирование целостного, социально ориентированного взгляда на мир в его органичном единстве природной и социальной частей;

3) формирование уважительного отношения к иному мнению, истории и культуре других народов;

4) овладение начальными навыками адаптации в динамично изменяющемся и развивающемся мире;

5) принятие и освоение социальной роли обучающегося, формирование и развитие социально значимых мотивов учебной деятельности;

6) способность к осмыслению социального окружения, своего места в нем, принятие соответствующих возрасту ценностей и социальных ролей;

7) формирование эстетических потребностей, ценностей и чувств;

8) развитие этических чувств, доброжелательности и эмоционально-нравственной отзывчивости, понимания и сопереживания чувствам других людей;

9) развитие навыков сотрудничества со взрослыми и сверстниками в разных социальных ситуациях;

10) формирование установки на безопасный, здоровый образ жизни, наличие мотивации к творческому труду, работе на результат, бережному отношению к материальным и духовным ценностям.

11) развитие адекватных представлений о собственных возможностях, о насущно необходимом жизнеобеспечении;

12) овладение социально-бытовыми умениями, используемыми в повседневной жизни;

13) владение навыками коммуникации и принятыми ритуалами социального взаимодействия, в том числе с использованием информационных технологий;

14) способность к осмыслению и дифференциации картины мира, ее временно-пространственной организации.

Метапредметные результаты характеризуют уровень сформированности познавательных, коммуникативных и регулятивных УУД, которые обеспечивают успешность изучения учебных предметов, а также становление способности к самообразованию и саморазвитию.

С учетом индивидуальных возможностей и особых образовательных потребностей обучающихся с ЗПР метапредметные результаты освоения АООП НОО отражают:

1) овладение способностью принимать и сохранять цели и задачи решения типовых учебных и практических задач, коллективного поиска средств их осуществления;

2) формирование умения планировать, контролировать и оценивать учебные действия в соответствии с поставленной задачей и условиями ее реализации; определять наиболее эффективные способы достижения результата;

3) формирование умения понимать причины успеха (неуспеха) учебной деятельности и способности конструктивно действовать даже в ситуациях неуспеха;

4) использование речевых средств и средств информационных и коммуникационных технологий (далее - ИКТ) для решения коммуникативных и познавательных задач;

5) овладение навыками смыслового чтения доступных по содержанию и объему художественных текстов и научно-популярных статей в соответствии с целями и задачами; осознанно строить речевое высказывание в соответствии с задачами коммуникации и составлять тексты в устной и письменной формах;

6) овладение логическими действиями сравнения, анализа, синтеза, обобщения, классификации по родовидовым признакам, установления аналогий и причинно-следственных связей, построения рассуждений, отнесения к известным понятиям на уровне, соответствующем индивидуальным возможностям;

7) готовность слушать собеседника и вести диалог; готовность признавать возможность существования различных точек зрения и права каждого иметь свою; излагать свое мнение и аргументировать свою точку зрения и оценку событий;

8) определение общей цели и путей ее достижения; умение договариваться о распределении функций и ролей в совместной деятельности; осуществлять взаимный контроль в совместной деятельности, адекватно оценивать собственное поведение и поведение окружающих;

9) готовность конструктивно разрешать конфликты посредством учета интересов сторон и сотрудничества;

10) овладение начальными сведениями о сущности и особенностях объектов, процессов и явлений действительности (природных, социальных, культурных, технических и других) в соответствии с содержанием конкретного учебного предмета;

11) овладение некоторыми базовыми предметными и межпредметными понятиями, отражающими доступные существенные связи и отношения между объектами и процессами.

В результате освоения содержания различных предметов, курсов, модулей обучающиеся с ЗПР овладевают рядом междисциплинарных понятий, а также различными знаково-символическими средствами, которые помогают обучающимся применять знания как в типовых, так и в новых, нестандартных учебных ситуациях.

Предметные результаты связаны с овладением обучающимися содержанием каждой предметной и коррекционно-развивающей области и характеризуют их достижения в усвоении знаний и умений, возможности их применения в практической деятельности.

Предметные результаты связаны с овладением обучающимися содержанием каждой предметной области, характеризуют опыт специфической для предметной области деятельности по получению нового знания, достижения в усвоении знаний и умений, возможности их применения в практической деятельности и жизни. Предметные результаты овладения содержанием коррекционно-развивающей области обеспечивают обучающимся с ЗПР эффективное освоение АООП НОО, коррекцию и профилактику нарушений развития, социализацию и социальную адаптацию.

При определении подходов к контрольно-оценочной деятельности обучающихся с ЗПР учитываются формы и виды контроля, а также требования к объему и числу проводимых контрольных, проверочных и диагностических работ.

В соответствии с дифференцированным и деятельностным подходами содержание планируемых результатов описывает и характеризует обобщенные способы действий с учебным материалом, позволяющие обучающимся успешно решать учебные и учебно-практические задачи, а также задачи, по возможности максимально приближенные к реальным жизненным ситуациям.

Личностные, метапредметные и предметные результаты освоения обучающимися с ЗПР АООП НОО соответствуют ФГОС НОО и отражены в Основной общеобразовательной

программе – образовательной программе начального общего образования МБОУ СОШ № 56 (ООП НОО).

1.3. Система оценки достижения планируемых результатов освоения АООП НОО обучающихся с задержкой психического развития

Система оценки достижения планируемых результатов освоения АООП НОО обучающихся с задержкой психического развития МБОУ СОШ № 56 учитывает особые образовательные потребности обучающихся с ОВЗ, закрепляет основные направления и цели оценочной деятельности, описание объекта и содержание оценки, критерии, процедуры и состав инструментария оценивания, формы представления результатов, условия и границы применения системы оценки, предусматривая приоритетную оценку динамики индивидуальных достижений обучающихся с ОВЗ.

Обучающийся с ОВЗ имеет право на прохождение текущей, промежуточной и итоговой аттестации в иных формах.

Система оценки достижения планируемых результатов освоения АООП НОО:

– ориентирует образовательный процесс: на духовно-нравственное развитие, воспитание обучающихся с ЗПР; на достижение планируемых результатов освоения содержания учебных предметов и курсов коррекционно-развивающей области, формирование универсальных учебных действий;

– обеспечивает комплексный подход к оценке результатов освоения обучающимися АООП НОО, позволяющий вести оценку предметных (в том числе результатов освоения коррекционно-развивающей области), метапредметных и личностных результатов;

– предусматривает оценку достижений, в том числе итоговую оценку, обучающихся с ЗПР, освоивших АООП НОО.

Система оценки достижения планируемых результатов освоения АООП НОО обучающихся с ЗПР (далее - система оценки) представляет собой один из инструментов реализации требований ФГОС НОО обучающихся с ОВЗ к результатам освоения АООП НОО и направлена на обеспечение качества образования, что предполагает вовлеченность в оценочную деятельность как педагогических работников, так и обучающихся и их родителей (законных представителей).

В соответствии с ФГОС НОО обучающихся с ОВЗ основным объектом системы оценки, ее содержательной и критериальной базой выступают планируемые результаты освоения обучающимися АООП НОО.

Система оценки призвана способствовать поддержанию единства всей системы образования, обеспечению преемственности в системе непрерывного образования. Ее основными функциями являются ориентация образовательного процесса на достижение планируемых результатов освоения АООП НОО и обеспечение эффективной обратной связи, позволяющей осуществлять управление образовательным процессом.

Основными направлениями и целями оценочной деятельности в соответствии с требованиями ФГОС НОО обучающихся с ОВЗ являются оценка образовательных достижений обучающихся и оценка результатов деятельности образовательных организаций и педагогических кадров. Полученные данные используются для оценки состояния и тенденций развития системы образования.

Система оценки достижения обучающимися с ЗПР планируемых результатов освоения АООП НОО призвана решить следующие задачи:

– закреплять основные направления и цели оценочной деятельности, описывать объект и содержание оценки, критерии, процедуры и состав инструментария оценивания, формы представления результатов, условия и границы применения системы оценки, предусматривая приоритетную оценку динамики индивидуальных достижений обучающихся с ЗПР;

– ориентировать образовательный процесс на духовно-нравственное развитие и воспитание обучающихся, достижение планируемых результатов освоения содержания

учебных предметов и формирование УУД;

– обеспечивать комплексный подход к оценке результатов освоения АООП НОО, позволяющий вести оценку личностных, метапредметных и предметных результатов;

– предусматривать оценку достижений обучающихся и оценку эффективности деятельности образовательной организации;

– позволять осуществлять оценку динамики учебных достижений обучающихся и развития их социальной (жизненной) компетенции.

Показатель динамики образовательных достижений - один из основных показателей в оценке достижений обучающихся с ЗПР. На основе выявления характера динамики образовательных достижений обучающихся можно оценивать эффективность учебного процесса, работы учителя или образовательного учреждения, системы образования в целом.

Результаты достижений обучающихся с ЗПР в овладении АООП НОО являются значимыми для оценки качества образования обучающихся. При определении подходов к осуществлению оценки результатов целесообразно опираться на следующие принципы:

1) дифференциации оценки достижений с учетом типологических и индивидуальных особенностей развития и особых образовательных потребностей обучающихся с ЗПР;

2) динамичности оценки достижений, предполагающей изучение изменений психического и социального развития, индивидуальных способностей и возможностей обучающихся;

3) единства параметров, критериев и инструментария оценки достижений в освоении содержания АООП НОО, что сможет обеспечить объективность оценки в разных образовательных организациях. Для этого необходимым является создание методического обеспечения (описание диагностических материалов, процедур их применения, сбора, формализации, обработки, обобщения и представления полученных данных) процесса осуществления оценки достижений обучающихся.

Эти принципы, отражая основные закономерности целостного процесса образования обучающихся с ЗПР, самым тесным образом взаимосвязаны и касаются одновременно разных сторон процесса осуществления оценки результатов их образования.

Личностные результаты включают овладение обучающимися социальными (жизненными) компетенциями, необходимыми для решения практикоориентированных задач и обеспечивающими формирование и развитие социальных отношений обучающихся в различных средах.

Оценка личностных результатов предполагает, прежде всего, оценку продвижения обучающегося в овладении социальными (жизненными) компетенциями, которые, в конечном итоге, составляют основу этих результатов.

Оценка личностных достижений может осуществляться в процессе проведения мониторинговых процедур, содержание которых разрабатывает образовательная организация с учетом типологических и индивидуальных особенностей обучающихся, их индивидуальных особых образовательных потребностей.

Для оценки продвижения обучающегося с ЗПР в овладении социальными (жизненными) компетенциями может применяться метод экспертной оценки, который представляет собой процедуру оценки результатов на основе мнений группы специалистов (экспертов). Данная группа должна объединять всех участников образовательного процесса - тех, кто обучает, воспитывает и тесно контактирует с обучающимся. Состав экспертной группы определяется образовательной организацией и должен включать педагогических работников (учителей, учителей-дефектологов, учителей-логопедов, педагогов-психологов, социальных педагогов, педагогов дополнительного образования). Для полноты оценки личностных результатов освоения обучающимися с ЗПР АООП НОО следует учитывать мнение родителей (законных представителей), поскольку основой оценки служит анализ изменений поведения обучающегося в повседневной жизни в различных социальных средах (школьной и семейной). Результаты анализа должны быть представлены в форме удобных и понятных всем членам экспертной группы условных единицах: 0 баллов - нет продвижения; 1 балл - минимальное продвижение; 2 балла - среднее продвижение; 3 балла - значительное продвижение. Подобная

оценка необходима экспертной группе для выработки ориентиров в описании динамики развития социальной (жизненной) компетенции обучающегося. Результаты оценки личностных достижений заносятся в индивидуальную карту развития обучающегося, что позволяет не только представить полную картину динамики целостного развития обучающегося, но и отследить наличие или отсутствие изменений по отдельным жизненным компетенциям.

Основной формой работы участников экспертной группы является ППк.

На основе требований, сформулированных во ФГОС НОО обучающихся с ОВЗ, образовательная организация разрабатывает программу оценки личностных результатов с учетом типологических и индивидуальных особенностей обучающихся с ЗПР, которая утверждается локальными актами организации. Программа оценки должна включать:

1) полный перечень личностных результатов, прописанных в тексте ФГОС НОО обучающихся с ОВЗ, которые выступают в качестве критериев оценки социальной (жизненной) компетенции обучающихся. Перечень этих результатов может быть самостоятельно расширен образовательной организацией;

2) перечень параметров и индикаторов оценки каждого результата;

3) систему бальной оценки результатов;

4) документы, в которых отражаются индивидуальные результаты каждого обучающегося (например, Карта индивидуальных достижений обучающегося) и результаты всего класса (например, Журнал итоговых достижений обучающихся класса);

5) материалы для проведения процедуры оценки личностных результатов;

6) локальные акты образовательной организации, регламентирующие все вопросы проведения оценки личностных результатов.

Метапредметные результаты включают освоенные обучающимися УУД (познавательные, регулятивные и коммуникативные), обеспечивающие овладение ключевыми компетенциями (составляющими основу умения учиться) и межпредметными знаниями, а также способность решать учебные и жизненные задачи и готовность к овладению в дальнейшем АООП основного общего образования.

Оценка метапредметных результатов предполагает оценку продвижения обучающегося с ЗПР в овладении регулятивными, коммуникативными и познавательными УУД.

Уровень сформированности УУД, представляющих содержание и объект оценки метапредметных результатов, может быть качественно оценен и измерен в следующих основных формах:

– достижение метапредметных результатов может выступать как результат выполнения специально сконструированных диагностических задач, направленных на оценку уровня сформированности конкретного вида УУД;

– достижение метапредметных результатов может рассматриваться как инструментальная основа (или как средство решения) и как условие успешности выполнения учебных и учебно-практических задач средствами учебных предметов;

– достижение метапредметных результатов может проявиться в успешности выполнения комплексных заданий на межпредметной основе.

Предметные результаты связаны с овладением обучающимися с ЗПР содержанием каждой предметной области и характеризуют достижения обучающихся в усвоении знаний и умений, способность их применять в практической деятельности.

Оценку этой группы результатов целесообразно начинать со 2-го класса, то есть в тот период, когда у обучающихся уже будут сформированы некоторые начальные навыки чтения, письма и счета. Кроме того, сама учебная деятельность будет привычной для обучающихся, и они смогут ее организовывать под руководством учителя.

Во время обучения на первом и втором годах обучения целесообразно всячески поощрять и стимулировать работу обучающихся, используя только качественную оценку. При этом не является принципиально важным, насколько обучающийся с ЗПР продвигается в освоении того или иного учебного предмета. На этом этапе обучения центральным результатом является появление значимых предпосылок учебной деятельности, одной из которых является способность ее осуществления не только под прямым и непосредственным руководством и

контролем учителя, но и с определенной долей самостоятельности во взаимодействии с учителем и одноклассниками.

В целом оценка достижения обучающимися с ЗПР предметных результатов должна базироваться на принципах индивидуального и дифференцированного подходов. Усвоенные обучающимися даже незначительные по объему и элементарные по содержанию знания и умения должны выполнять коррекционно-развивающую функцию, поскольку они играют определенную роль в становлении личности обучающегося и овладении им социальным опытом.

Оценка достижения обучающимися предметных результатов ведется как в ходе текущего и промежуточного оценивания, так и в ходе выполнения итоговых проверочных работ. В процессе оценки достижения планируемых личностных, метапредметных и предметных результатов должны использоваться разнообразные методы и формы, взаимно дополняющие друг друга (стандартизированные письменные и устные работы, проекты, практические работы, творческие работы, самоанализ и самооценка, наблюдения).

Оценка результатов освоения обучающимися АООП НОО (вариант 7.2) ЗПР (кроме программы коррекционной работы) осуществляется в соответствии с требованиями ФГОС НОО, которые отражены в Основной общеобразовательной программе – образовательной программе начального общего образования МБОУ СОШ № 56 (ООП НОО), на основании локального акта ОО.

Обучающиеся с ЗПР имеют право на прохождение текущей, промежуточной, итоговой аттестации освоения АООП НОО в иных формах.

Специальные условия проведения текущей, промежуточной и итоговой (по итогам освоения АООП НОО) аттестации обучающихся с ЗПР включают:

особую форму организации аттестации (в малой группе, индивидуальную) с учетом особых образовательных потребностей и индивидуальных особенностей обучающихся с ЗПР;

привычную обстановку в классе (присутствие своего учителя, наличие привычных для обучающихся мнестических опор: наглядных схем, шаблонов общего хода выполнения заданий);

присутствие в начале работы этапа общей организации деятельности;

адаптирование инструкции с учетом особых образовательных потребностей и индивидуальных трудностей обучающихся с ЗПР:

1) упрощение формулировок по грамматическому и семантическому оформлению;

2) упрощение многозвеньевой инструкции посредством деления ее на короткие смысловые единицы, задающие поэтапность (пошаговость) выполнения задания;

3) дополнение письменной инструкции к заданию, при необходимости, зачитыванием педагогическим работником инструкции вслух в медленном темпе с четкими смысловыми акцентами;

адаптирование, при необходимости, текста задания с учетом особых образовательных потребностей и индивидуальных трудностей обучающихся с ЗПР (более крупный шрифт, четкое отграничение одного задания от другого; упрощение формулировок задания по грамматическому и семантическому оформлению);

предоставление, при необходимости, дифференцированной помощи: стимулирующей (одобрение, эмоциональная поддержка), организующей (привлечение внимания, концентрирование на выполнении работы, напоминание о необходимости самопроверки), направляющей (повторение и разъяснение инструкции к заданию);

увеличение времени на выполнение заданий;

организация короткого перерыва (10 - 15 минут) при нарастании в поведении обучающегося проявлений утомления, истощения;

недопущение негативных реакций со стороны педагогического работника, создание ситуаций, приводящих к эмоциональному травмированию обучающегося.

На итоговую оценку на уровне начального общего образования, результаты которой используются при принятии решения о возможности (или невозможности) продолжения обучения на следующем уровне образования, выносятся предметные, метапредметные

результаты и результаты освоения программы коррекционной работы.

Итоговая аттестация на уровне начального общего образования должна проводиться с учетом возможных специфических трудностей обучающегося с ЗПР в овладении письмом, чтением или счетом. Вывод об успешности овладения содержанием АООП НОО должен делаться на основании положительной индивидуальной динамики.

Оценка деятельности педагогических кадров, осуществляющих образовательную деятельность обучающихся с ЗПР, осуществляется на основе интегративных показателей, свидетельствующих о положительной динамике развития обучающегося ("было" - "стало") или в сложных случаях сохранении его психоэмоционального статуса.

2. СОДЕРЖАТЕЛЬНЫЙ РАЗДЕЛ

2.1. Программа формирования универсальных учебных действий у обучающихся с задержкой психического развития

2.1.1. Общие положения

Программа формирования универсальных учебных действий у обучающихся с ЗПР при получении НОО содержит:

– описание ценностных ориентиров содержания образования при получении НОО;

– связь универсальных учебных действий с содержанием учебных предметов;

– характеристики личностных, регулятивных, познавательных, коммуникативных универсальных учебных действий обучающихся с ЗПР.

Сформированность универсальных учебных действий у обучающихся с ЗПР при получении НОО должна быть определена на этапе завершения обучения.

Программа формирования УУД, имея междисциплинарный характер, служит основой для разработки рабочих программ учебных предметов, курсов коррекционно-развивающей области.

Программа формирования УУД направлена на обеспечение системно-деятельностного подхода и призвана способствовать реализации развивающего потенциала начального общего образования обучающихся с ЗПР с учетом их особых образовательных потребностей за счет развития УУД, лежащих в основе умения учиться. Это достигается путем освоения обучающимися с ЗПР знаний, умений и навыков по отдельным учебным предметам, курсам коррекционно-развивающей области. При этом знания, умения и навыки рассматриваются как производные от соответствующих видов целенаправленных действий, если они формируются, применяются и сохраняются в тесной связи с практическими действиями самих обучающихся. Качество усвоения знаний, умений и навыков определяется освоением УУД.

2.1.2. Описание ценностных ориентиров содержания образования при получении НОО

Программа формирования УУД устанавливает ценностные ориентиры начального общего образования данной группы обучающихся; определяет состав и характеристики универсальных учебных действий, доступных для освоения обучающимися с ЗПР в младшем школьном возрасте; выявляет связь УУД с содержанием учебных предметов, курсов коррекционно-развивающей области.

Формирование УУД выступает основой реализации ценностных ориентиров начального общего образования в единстве процессов обучения и воспитания, познавательного и личностного развития обучающихся.

Ценностными ориентирами начального общего образования выступают:

– формирование основ гражданской идентичности личности на основе:

– чувства сопричастности и гордости за свою Родину, народ и историю, осознания

ответственности человека за благосостояние общества;

– восприятия мира как единого и целостного при разнообразии культур, национальностей, религий; уважения истории и культуры каждого народа;

– формирование психологических условий развития общения, сотрудничества на основе:

– проявления доброжелательности, доверия и внимания к людям, готовности к сотрудничеству и дружбе, оказанию помощи тем, кто в ней нуждается;

– уважения к окружающим - умения слушать и слышать партнера, признавать право каждого на собственное мнение и принимать решения с учетом позиций всех участников;

– адекватного использования компенсаторных способов для решения различных коммуникативных задач;

– опоры на опыт взаимодействия со сверстниками;

– развитие ценностно-смысловой сферы личности на основе общечеловеческих принципов нравственности и гуманизма:

– принятия и уважения ценностей семьи, образовательной организации, коллектива и стремления следовать им;

– ориентации на оценку собственных поступков, развития этических чувств (стыда, вины, совести) как регуляторов морального поведения;

– личностного самоопределения в учебной, социально-бытовой деятельности;

– восприятия "образа Я" как субъекта учебной деятельности;

– внутренней позиции к самостоятельности и активности;

– развития эстетических чувств;

– развитие умения учиться на основе:

– развития познавательных интересов, инициативы и любознательности, мотивов познания и творчества;

– формирования умения учиться и способности к организации своей деятельности (планированию, контролю, оценке);

– развитие самостоятельности, инициативы и ответственности личности на основе:

– формирования самоуважения и эмоционально-положительного отношения к себе и к окружающим, готовности открыто выражать и отстаивать свою позицию, критичности к своим поступкам и умения адекватно их оценивать;

– развития готовности к самостоятельным поступкам и действиям, ответственности за их результаты;

– формирования целеустремленности и настойчивости в достижении целей, готовности к преодолению трудностей, жизненного оптимизма;

– формирования умения противостоять действиям и ситуациям, представляющим угрозу жизни, здоровью, безопасности личности и общества, в пределах своих возможностей, в частности проявлять избирательность к информации, уважать частную жизнь и результаты труда других людей.

2.1.3. Связь универсальных учебных действий с содержанием учебных предметов

На уровне начального общего образования формирование УУД осуществляется на таких предметах, как «Русский язык», «Литературное чтение», «Иностранный язык», «Математика», «Окружающий мир (человек, природа, общество)», «Музыка», «Изобразительное искусство», «Технология (труд)», «Физическая культура» и на коррекционных курсах.

Каждый учебный предмет раскрывает определенные возможности для формирования УУД.

В **курсе русского языка** реализованы коммуникативно-речевой, системно-функциональный, личностно ориентированный подходы в обучении русскому языку. Задания в учебниках и рабочих тетрадях представлены как учебные задачи (лексические, фонетические, фонетико-графические и т. д.), решение которых связано с последовательным осуществлением

целого ряда учебных действий. Выполняя задание, ученики анализируют, объясняют, сопоставляют, группируют явления языка, делают выводы. Деятельностному характеру курса также отвечает включение в учебники заданий для работы в парах, группах, проектных заданий.

В **курсе математики** особое внимание уделяется такой подаче учебного материала, которая создаёт условия для формирования у учащихся интеллектуальных действий, таких, как действия по сравнению математических объектов, проведению их классификации, анализу предложенной ситуации и получению выводов, по выявлению разных функций одного и того же математического объекта и установлению его связей с другими объектами, по выделению существенных признаков и отсеиванию несущественных, по переносу освоенных способов действий и полученных знаний в новые учебные ситуации. Овладение приёмами сравнения, анализа, классификации формирует у учащихся универсальные учебные действия, развивает способность к проведению обобщений, облегчает включение детей в учебную деятельность не только на уроках математики, но и при изучении других школьных предметов.

Учебный предмет «**Литературное чтение**» ориентирован на освоение идейно-нравственного содержания художественной литературы, развитие эстетического восприятия, понимание авторской позиции, отношения автора к героям произведения и отображаемой действительности. Средствами данного предмета обеспечивается формирование смыслообразования через прослеживание судьбы героя и ориентацию учащегося в системе личностных смыслов; самоопределения и самопознания на основе сравнения образа «Я» с героями литературных произведений; основ гражданской идентичности путём знакомства с героическим историческим прошлым своего народа и своей страны и переживания гордости и эмоциональной сопричастности подвигам и достижениям её граждан.

Предмет «**Окружающий мир**» выполняет интегрирующую функцию и обеспечивает формирование у обучающихся целостной научной картины природного и социокультурного мира, отношений человека с природой, обществом, другими людьми, государством, осознания своего места в обществе через основу становления мировоззрения, жизненного самоопределения и формирования российской гражданской идентичности личности.

Предмет «**Музыка**» обеспечивает формирование личностных, коммуникативных, познавательных действий. На основе освоения обучающимися мира музыкального искусства в сфере личностных действий формируются эстетические и ценностно-смысловые ориентации учащихся, создающие основу для формирования позитивной самооценки, самоуважения, жизненного оптимизма, потребности в творческом самовыражении. Приобщение к достижениям национальной, российской и мировой музыкальной культуры и традициям, многообразию музыкального фольклора России, образцам народной и профессиональной музыки обеспечит формирование российской гражданской идентичности и толерантности как основы жизни в поликультурном обществе.

Развивающий потенциал предмета «**Изобразительное искусство**» связан с формированием личностных, познавательных, регулятивных действий. Моделирующий характер изобразительной деятельности создаёт условия для формирования общеучебных действий, замещения и моделирования в продуктивной деятельности учащихся явлений и объектов природного и социокультурного мира. При создании продукта изобразительной деятельности особые требования предъявляются к регулятивным действиям – целеполаганию как формированию замысла, планированию и организации действий в соответствии с целью, умению контролировать соответствие выполняемых действий способу, внесению корректив на основе предвосхищения будущего результата и его соответствия замыслу.

Специфика предмета «**Технология**» и его значимость для формирования универсальных учебных действий обусловлена ключевой ролью предметно-преобразовательной деятельности как основы формирования системы универсальных учебных действий; значением универсальных учебных действий моделирования и планирования, которые являются непосредственным предметом усвоения в ходе выполнения различных заданий по курсу; специальной организацией процесса планомерно-поэтапной отработки предметно-преобразовательной деятельности обучающихся в генезисе и развитии психологических

новообразований младшего школьного возраста – умении осуществлять анализ, действовать во внутреннем умственном плане; рефлексии как осознании содержания и оснований выполняемой деятельности; широким использованием форм группового сотрудничества и проектных форм работы для реализации учебных целей курса; формирование первоначальных элементов ИКТ-компетентности учащихся.

Предмет «**Физическая культура**» способствует развитию умений планировать, регулировать, контролировать и оценивать свои действия; обеспечивает развитие мотивации достижения и готовности к преодолению трудностей на основе умения мобилизовать свои личностные и физические ресурсы; способствует освоению правил здорового и безопасного образа жизни. В области коммуникативных действий «Физическая культура» как учебный предмет направлен на развитие взаимодействия, сотрудничества и кооперации (в командных видах спорта – формированию умений планировать общую цель и пути её достижения).

Изучение **иностранного языка** обеспечивает, прежде всего, развитие коммуникативных действий, формирование коммуникативной культуры обучающегося. Знакомство обучающихся с культурой, историей и традициями других народов и мировой культурой, открытие универсальности детской субкультуры создаёт необходимые условия для формирования личностных универсальных действий – формирования гражданской идентичности личности, преимущественно в её общекультурном компоненте, и доброжелательного отношения, уважения и толерантности к другим странам и народам, компетентности в межкультурном диалоге.

2.1.4. Характеристики личностных, регулятивных, познавательных, коммуникативных универсальных учебных действий обучающихся с ЗПР

Формирование у обучающихся УУД, представляющих обобщенные действия, открывает обучающимся с ЗПР возможность широкой ориентации в учебных предметах, в строении самой учебной деятельности, способствует освоению компонентов учебной деятельности, развитию познавательных и учебных мотивов, что оптимизирует протекание процесса учения.

Функциями УУД выступают:

– обеспечение обучающемуся возможности самостоятельно осуществлять процесс учения, ставить учебные цели, искать и использовать необходимые средства и способы их достижения, контролировать и оценивать процесс и результаты деятельности;

– создание условий для личностного развития обучающихся, для успешного и эффективного усвоения знаний, умений, навыков и способов деятельности в процессе изучения учебных предметов и курсов коррекционно-развивающей области;

– оптимизация протекания процессов социальной адаптации и интеграции посредством формирования УУД;

– обеспечение преемственности образовательного процесса.

Программа формирования УУД направлена на формирование у обучающихся личностных результатов, а также регулятивных, познавательных, коммуникативных учебных действий.

Личностные результаты включают:

– внутреннюю позицию обучающегося на уровне положительного отношения к школе, ориентацию на содержательные моменты школьной действительности и принятия образца "хорошего ученика";

– мотивационную основу учебной деятельности, включающую социальные, учебно-познавательные и внешние мотивы;

– учебно-познавательный интерес к учебному материалу;

– ориентацию на понимание причин успеха или неуспеха в учебной деятельности, на понимание оценок учителей, сверстников, родителей (законных представителей);

– способность к оценке своей учебной деятельности;

– способность к осмыслению социального окружения, своего места в нем, принятия

соответствующих возрасту ценностей и социальных ролей;

– знание основных моральных норм и ориентацию на их выполнение;

– установку на здоровый образ жизни и ее реализацию в реальном поведении и поступках;

– ориентацию на самостоятельность, активность, социально-бытовую независимость в доступных видах деятельности;

– принятие ценности природного мира, готовность следовать в своей деятельности нормам природоохранного, нерасточительного, здоровьесберегающего поведения;

– развитие чувство прекрасного и эстетического чувства на основе знакомства с мировой и отечественной художественной культурой;

– овладение доступными видами искусства.

Регулятивные УУД представлены следующими умениями:

– принимать и сохранять учебную задачу;

– учитывать выделенные учителем ориентиры - действия в новом учебном материале в сотрудничестве с учителем;

– планировать свои действия в соответствии с поставленной задачей и условиями ее реализации, в том числе во внутреннем плане;

– осуществлять итоговый и пошаговый контроль по результату;

– оценивать правильность выполнения действия на уровне адекватной ретроспективной оценки соответствия результатов требованиям данной задачи;

– адекватно воспринимать предложения и оценку педагогических работников, других обучающихся, родителей (законных представителей) и других людей;

– адекватно использовать все анализаторы для формирования компенсаторных способов деятельности; различать способ и результат действия;

– вносить необходимые коррективы в действие после его завершения на основе его оценки и учета характера сделанных ошибок,

– использовать регулирующую и контролирующую функцию зрения в бытовой и учебной деятельности;

– осуществлять алгоритмизацию действий как основу компенсации.

Познавательные УУД представлены следующими умениями:

– осуществлять поиск необходимой информации для выполнения учебных заданий, с использованием учебной литературы, энциклопедий, справочников (включая электронные, цифровые), в открытом информационном пространстве;

– осуществлять запись (фиксацию) выборочной информации, об окружающем мире и о себе самом, в том числе с помощью инструментов ИКТ;

– использовать знаково-символические средства, в том числе модели и схемы, для решения задач;

– строить сообщения в устной и письменной форме;

– ориентироваться на разнообразие способов решения задач;

– смыслового восприятия художественных и познавательных текстов, выделять существенную информацию из сообщений разных видов (в первую очередь текстов);

– осуществлять аналитико-синтетическую деятельность (сравнение, сериацию и классификацию), выбирая основания и критерии для указанных логических операций;

– устанавливать причинно-следственные связи в изучаемом круге явлений;

– осуществлять подведение под понятие на основе распознавания объектов, выделения существенных признаков и их синтеза;

– устанавливать аналогии;

– адекватно использовать информационно-познавательную и ориентировочно-поисковую роль зрения;

– владеть компенсаторными способами познавательной деятельности.

Коммуникативные УУД представлены следующими умениями:

– адекватно использовать коммуникативные, прежде всего речевые, средства для решения различных коммуникативных задач, строить монологическое высказывание (в том числе сопровождая его аудиовизуальной поддержкой), владеть диалогической формой коммуникации, используя, в том числе средства и инструменты ИКТ и дистанционного общения;

– формулировать собственное мнение и позицию;

– задавать вопросы, необходимые для организации собственной деятельности и сотрудничества с партнером;

– научится адекватно использовать компенсаторные способы, зрительное восприятие для решения различных коммуникативных задач;

– использовать невербальные средства общения для взаимодействия с партнером.

Формирование УУД, обеспечивающих решение задач общекультурного, ценностно-личностного, познавательного развития обучающихся с ЗПР, реализуется в рамках целостного образовательного процесса в ходе изучения системы учебных предметов и курсов коррекционно-развивающей области, в условиях внеурочной и внешкольной деятельности.

2.2. Рабочие программы учебных предметов, учебных курсов (в том числе внеурочной деятельности), учебных модулей

Программы отдельных учебных предметов, курсов обеспечивают достижение планируемых результатов освоения АООП НОО.

Программы отдельных учебных предметов, коррекционных курсов разрабатываются на основе:

– требований к результатам освоения АООП НОО;

– программы формирования универсальных (базовых) учебных действий.

Программы отдельных учебных предметов, курсов коррекционно-развивающей области разрабатываются на основе требований к личностным, метапредметным и предметным результатам освоения АООП НОО для обучающихся с ЗПР и программы формирования универсальных учебных действий.

Полное изложение рабочих программ учебных предметов, учебных курсов (в том числе внеурочной деятельности), учебных модулей приводится в Приложениях:

Приложение 5 «Рабочая программа учебного предмета «Русский язык» 1-4 классы»

Приложение 6 «Рабочая программа учебного предмета «Литературное чтение» 1-4 классы»

Приложение 7 «Рабочая программа учебного предмета «Иностранный (английский) язык» 3-4 классы»

Приложение 8 «Рабочая программа учебного предмета «Математика» 1-4 классы»

Приложение 9 «Рабочая программа учебного предмета «Окружающий мир» 1-4 классы»

Приложение 10 «Рабочая программа учебного предмета «Основы религиозных культур и светской этики» 4 класс»

Приложение 11 «Рабочая программа учебного предмета «Музыка» 1-4 классы»

Приложение 12 «Рабочая программа учебного предмета «Изобразительное искусство» 1-4 классы»

Приложение 13 «Рабочая программа учебного предмета «Технология» 1-4 классы»

Приложение 14 «Рабочая программа учебного предмета «Физическая культура (адаптивная физическая культура)» 1-4 классы»

Приложение 15 «Рабочая программа учебного предмета «Математика и конструирование» 2-4 классы»

Приложение 16 «Рабочая программа учебного предмета «Занимательный русский» 2-4 классы»

Приложение 17 «Рабочая программа курса внеурочной деятельности «Разговоры о важном» 1-4 классы»

Приложение 18 «Рабочая программа курса внеурочной деятельности «Тропинка в профессию» 1-4 классы»
Приложение 19 «Рабочая программа курса внеурочной деятельности «Функциональная грамотность» 1-4 классы»
Приложение 20 «Рабочая программа курса внеурочной деятельности «Орлята России» 1-4 классы»
Приложение 21 «Рабочая программа курса внеурочной деятельности «Коррекционно-развивающие занятия» (дефектологические)» 1-4 классы
Приложение 22 «Рабочая программа курса внеурочной деятельности «Коррекционно-развивающие занятия» (логопедические)
Приложение 23 «Рабочая программа курса внеурочной деятельности «Коррекционно-развивающие занятия» (психокоррекционные)» 1-4 классы»
Приложение 24 «Рабочая программа курса внеурочной деятельности «Ритмика» 1-4 классы

2.3. Рабочая программа воспитания

Рабочая программа воспитания обучающихся с задержкой психического развития соответствует требованиям ФГОС НОО и данному разделу образовательной программы начального общего образования МБОУ СОШ № 56 (ООП НОО).

.

2.4. Программа коррекционной работы

2.4.1. Общие положения

Программа коррекционной работы в соответствии с требованиями ФГОС НОО обучающихся с ОВЗ направлена на создание системы комплексной помощи обучающимся с ЗПР в освоении АООП НОО, коррекцию недостатков в физическом и (или) психическом развитии обучающихся, их социальную адаптацию.

Программа коррекционной работы обеспечивает:

– выявление особых образовательных потребностей обучающихся с ЗПР, обусловленных недостатками в их физическом и (или) психическом развитии;

– создание адекватных условий для реализации особых образовательных потребностей обучающихся с ЗПР;

– осуществление индивидуально-ориентированного психолого-педагогического сопровождения обучающихся с ЗПР с учетом их особых образовательных потребностей и индивидуальных возможностей (в соответствии с рекомендациями ПМПК);

– разработку и реализацию индивидуальных учебных планов, организацию индивидуальных и групповых коррекционных занятий для обучающихся с ЗПР с учетом индивидуальных и типологических особенностей психофизического развития и индивидуальных возможностей;

– оказание помощи в освоении обучающимися с ЗПР АООП НОО и их интеграции в образовательном учреждении;

– возможность развития коммуникации, социальных и бытовых навыков, адекватного учебного поведения, взаимодействия со взрослыми и обучающимися, формированию представлений об окружающем мире и собственных возможностях;

– оказание родителям (законным представителям) обучающихся с ЗПР консультативной и методической помощи по социальным, правовым и другим вопросам, связанным с их воспитанием и обучением.

Целью программы коррекционной работы является создание системы комплексного психолого-педагогического сопровождения процесса освоения АООП НОО обучающимися с ЗПР, позволяющего учитывать их особые образовательные потребности на основе осуществления индивидуального и дифференцированного подхода в образовательном процессе.

Задачи программы:

– определение особых образовательных потребностей обучающихся с ЗПР;

– повышение возможностей обучающихся с ЗПР в освоении АООП НОО и интегрировании в образовательный процесс;

– своевременное выявление обучающихся с трудностями адаптации в образовательно-воспитательном процессе;

– создание и реализация условий, нормализующих анализаторную, аналитико-синтетическую и регуляторную деятельность на основе координации педагогических и психологических средств воздействия в процессе комплексной психолого-педагогической коррекции;

– оказание родителям (законным представителям) обучающихся с ЗПР консультативной и методической помощи по социальным, психологическим, правовым и другим вопросам.

Принципы коррекционной работы:

1. Принцип приоритетности интересов обучающегося определяет отношение работников организации, которые призваны оказывать каждому обучающемуся помощь в развитии с учетом его индивидуальных образовательных потребностей.

2. Принцип системности обеспечивает единство всех элементов коррекционно-воспитательной работы: цели и задач, направлений осуществления и содержания, форм, методов и приемов организации, взаимодействия участников.

3. Принцип непрерывности обеспечивает проведение коррекционной работы на всем протяжении обучения с учетом личностных изменений.

4. Принцип вариативности предполагает создание вариативных программ коррекционной работы с обучающимся с учетом их особых образовательных потребностей и возможностей психофизического развития.

5. Принцип комплексности коррекционного воздействия предполагает необходимость всестороннего изучения обучающихся и предоставления квалифицированной помощи специалистов разного профиля с учетом их особых образовательных потребностей и возможностей психофизического развития на основе использования всего многообразия методов, техник и приемов коррекционной работы.

6. Принцип единства психолого-педагогических и медицинских средств, обеспечивающий взаимодействие специалистов психолого-педагогического и медицинского блока в деятельности по комплексному решению задач коррекционно-воспитательной работы.

7. Принцип сотрудничества с семьей основан на признании семьи как важного участника коррекционной работы, оказывающего существенное влияние на процесс развития обучающегося и успешность его интеграции в общество.

Коррекционная работа с обучающимися с ЗПР осуществляется в ходе всего учебно-образовательного процесса:

– через содержание и организацию образовательного процесса (индивидуальный и дифференцированный подход, несколько сниженный темп обучения, структурная упрощенность содержания, повторность в обучении, активность и сознательность в обучении);

– в рамках внеурочной деятельности в форме специально организованных индивидуальных и групповых занятий (психокоррекционные и логопедические занятия, занятия ритмикой);

– в рамках психологического и социально-педагогического сопровождения обучающихся.

Программа коррекционной работы МБОУ СОШ № 56 содержит:

– перечень, содержание и план реализации коррекционно-развивающих занятий, обеспечивающих удовлетворение особых образовательных потребностей обучающихся с ЗПР, и освоение ими АООП НОО;

– систему комплексного психолого-медико-педагогического и социального сопровождения обучающихся с ЗПР в условиях образовательного процесса, включающего психолого-медико-педагогическое обследование обучающихся с целью выявления особых

образовательных потребностей обучающихся, мониторинг динамики развития и успешности в освоении АООП НОО, корректировку коррекционных мероприятий;

– механизм взаимодействия в разработке и реализации коррекционных мероприятий педагогов, специалистов в области коррекционной педагогики и психологии, медицинских работников организации и других организаций, специализирующихся в области семьи и других институтов общества, который должен обеспечиваться в единстве урочной, внеурочной и внешкольной деятельности;

планируемые результаты коррекционной работы.

2.4.2. Перечень, содержание и план реализации коррекционно-развивающих занятий

Основными направлениями в коррекционной работе являются: коррекционная помощь в овладении базовым содержанием обучения; развитие эмоционально-личностной сферы и коррекция ее недостатков; развитие познавательной деятельности и целенаправленное формирование высших психических функций; формирование произвольной регуляции деятельности и поведения; коррекция нарушений устной и письменной речи; обеспечение обучающемуся успеха в различных видах деятельности с целью предупреждения негативного отношения к учебе, ситуации школьного обучения в целом, повышения мотивации к школьному обучению.

Программа коррекционной работы на уровне начального общего образования обучающихся с ЗПР включает в себя взаимосвязанные направления, отражающие ее основное содержание:

1. *Диагностическая работа* обеспечивает выявление особенностей развития и здоровья обучающихся с ЗПР с целью создания благоприятных условий для овладения ими содержанием ФАОП НОО.

Проведение диагностической работы предполагает осуществление:

– психолого-педагогического обследования с целью выявления их особых образовательных потребностей: развития познавательной сферы, специфических трудностей в овладении содержанием образования и потенциальных возможностей; развития эмоционально-волевой сферы и личностных особенностей; определения социальной ситуации развития и условий семейного воспитания обучающегося;

– мониторинга динамики развития обучающихся, их успешности в освоении АООП НОО;

– анализа результатов обследования с целью проектирования и корректировки коррекционных мероприятий.

2. *Коррекционно-развивающая работа* обеспечивает организацию мероприятий, способствующих личностному развитию обучающихся, коррекции недостатков в психофизическом развитии и освоению ими содержания образования.

Коррекционно-развивающая работа включает:

– составление индивидуальной программы психологического сопровождения обучающегося (совместно с педагогическими работниками);

– формирование в классе психологического климата комфортного для всех обучающихся;

– организация внеурочной деятельности, направленной на развитие познавательных интересов обучающихся, их общее социально-личностное развитие;

– разработка оптимальных для развития обучающихся с ЗПР групповых и индивидуальных коррекционных программ (методик, методов и приемов обучения) в соответствии с их особыми образовательными потребностями;

– организацию и проведение специалистами индивидуальных и групповых занятий по психокоррекции, необходимых для преодоления нарушений развития обучающихся;

– развитие эмоционально-волевой и личностной сферы обучающегося и коррекцию его поведения;

– социальное сопровождение обучающегося в случае неблагоприятных условий жизни при психотравмирующих обстоятельствах.

3. *Консультативная работа* обеспечивает непрерывность специального сопровождения обучающихся с ЗПР в освоении АООП НОО, консультирование специалистов, работающих с детьми, их семей по вопросам реализации дифференцированных психолого-педагогических условий обучения, воспитания, коррекции, развития и социализации обучающихся с ЗПР.

Консультативная работа включает:

– психолого-педагогическое консультирование педагогических работников по решению проблем в развитии и обучении, поведении и межличностном взаимодействии конкретных обучающихся;

– консультативную помощь семье в вопросах воспитания и оказания возможной помощи обучающемуся в освоении АООП НОО.

4. *Информационно-просветительская работа* предполагает осуществление разъяснительной деятельности в отношении педагогических работников и родителей (законных представителей) по вопросам, связанным с особенностями осуществления процесса обучения и воспитания обучающихся с ЗПР, взаимодействия с педагогическими работниками и сверстниками, их родителями (законными представителями).

Информационно-просветительская работа включает:

– проведение тематических выступлений для педагогических работников и родителей (законных представителей) по разъяснению индивидуально типологических особенностей обучающихся с ЗПР;

– оформление информационных стендов, печатных и других материалов;

– психологическое просвещение педагогических работников с целью повышения их психологической компетентности;

– психологическое просвещение родителей (законных представителей) с целью формирования у них элементарной психолого-психологической компетентности.

В таблице 1 по каждому направлению в программе коррекционной работы представлен перечень коррекционных мероприятий и предполагаемый результат.

Программа коррекционной работы может предусматривать индивидуализацию специального сопровождения обучающегося с ЗПР.

Таблица 1 - Перечень и содержание индивидуально ориентированных коррекционных направлений работы

Направление коррекционной работы	Содержание коррекционной работы	Результат коррекционной работы
1. Этап сбора и анализа информации (информационно-аналитическая деятельность)		
Диагностическая работа	— выявление особых образовательных потребностей обучающихся с ограниченными возможностями здоровья при освоении основной образовательной программы основного общего образования; — проведение комплексной социально-психолого-педагогической диагностики нарушений в психическом и (или) физическом развитии обучающихся с ограниченными возможностями здоровья; — определение уровня актуального и зоны ближайшего развития обучающегося с ограниченными возможностями здоровья, выявление его резервных возможностей; — изучение развития эмоционально-волевой, познавательной, речевой сфер и личностных особенностей обучающихся; — изучение социальной ситуации развития и условий семейного воспитания ребёнка; —изучение адаптивных возможностей и уровня социализации ребёнка с ограниченными возможностями здоровья	— оценка контингента обучающихся для учёта особенностей развития детей, определения специфики и их особых образовательных потребностей
2. Этап планирования, организации, координации (организационно-исполнительская деятельность)		
Коррекционно-развивающая, психопрофилактическая работа	— реализация комплексного индивидуально ориентированного социально-психолого-педагогического и медицинского сопровождения в условиях образовательного процесса обучающихся с ограниченными возможностями здоровья с учётом особенностей психофизического развития; — выбор оптимальных для развития ребёнка с ограниченными возможностями здоровья коррекционных программ/методик, методов и приёмов обучения в соответствии с его особыми образовательными потребностями; — организация и проведение индивидуальных и групповых коррекционно-развивающих занятий, необходимых для преодоления нарушений развития и трудностей обучения; — коррекция и развитие высших психических функций, эмоционально-волевой,	— особым образом организованный образовательный процесс, имеющий коррекционно-развивающую направленность и процесс специального сопровождения детей с ограниченными возможностями здоровья при специально созданных (вариативных) условиях

	познавательной и речевой сфер; — развитие универсальных учебных действий в соответствии с требованиями основного общего образования; — развитие и укрепление зрелых личностных установок, формирование адекватных форм утверждения самостоятельности, личностной автономии; — формирование способов регуляции поведения и эмоциональных состояний; — развитие форм и навыков личностного общения в группе сверстников, коммуникативной компетенции; — развитие компетенций, необходимых для продолжения образования и профессионального самоопределения; — формирование навыков получения и использования информации (на основе ИКТ), способствующих повышению социальных компетенций и адаптации в реальных жизненных условиях; — социальная защита ребёнка в случаях неблагоприятных условий жизни при психотравмирующих обстоятельствах.	обучения, воспитания, развития; — создание рабочих программ для организации обучения на дому; — создание плана групповых и индивидуальных коррекционно-развивающих занятий; — социализации рассматриваемой категории детей.
Консультативная работа	— выработка совместных обоснованных рекомендаций по основным направлениям работы с обучающимися с ограниченными возможностями здоровья, единых для всех участников образовательного процесса; — консультирование специалистами педагогов по выбору индивидуально ориентированных методов и приёмов работы с обучающимися с ограниченными возможностями здоровья; — консультативная помощь семье в вопросах выбора стратегии воспитания и приёмов коррекционного обучения ребёнка с ограниченными возможностями здоровья; — консультационная поддержка и помощь, направленные на содействие свободному и осознанному выбору обучающимися с ограниченными возможностями здоровья профессии, формы и места обучения в соответствии с профессиональными интересами, индивидуальными способностями и психофизиологическими особенностями.	— индивидуальные рекомендации педагогическим работникам и родителям по оказанию помощи в вопросах воспитания, развития и обучения учащегося
Информационно-просветительская работа	— информационная поддержка образовательной деятельности обучающихся с особыми образовательными потребностями, их родителей (законных представителей), педагогических работников; — различные формы просветительской деятельности (лекции, беседы, информационные стенды, печатные материалы), направленные на разъяснение участникам образовательного процесса — обучающимся (как имеющим, так и не имеющим недостатки	— осознание педагогами и родителями необходимости знать и учитывать во взаимодействии с детьми их индивидуально-типологические особенности.

	в развитии), их родителям (законным представителям), педагогическим работникам — вопросов, связанных с особенностями образовательного процесса и сопровождения обучающихся с ограниченными возможностями здоровья; — проведение тематических выступлений для педагогов и родителей (законных представителей) по разъяснению индивидуально-типологических особенностей различных категорий детей с ограниченными возможностями здоровья.	
3. Этап диагностики коррекционно-развивающей образовательной среды (контрольно-диагностическая деятельность)		
Диагностическая работа	— выявление особых образовательных потребностей обучающихся с ограниченными возможностями здоровья при освоении основной образовательной программы основного общего образования; — проведение комплексной социально-психолого-педагогической диагностики нарушений в психическом и (или) физическом развитии обучающихся с ограниченными возможностями здоровья; — определение уровня актуального и зоны ближайшего развития обучающегося с ограниченными возможностями здоровья, выявление его резервных возможностей; — изучение развития эмоционально-волевой, познавательной, речевой сфер и личностных особенностей обучающихся; — изучение социальной ситуации развития и условий семейного воспитания ребёнка; — изучение адаптивных возможностей и уровня социализации ребёнка с ограниченными возможностями здоровья; — системный разносторонний контроль за уровнем и динамикой развития ребёнка с ограниченными возможностями здоровья (мониторинг динамики развития, успешности освоения образовательных программ основного общего образования).	— констатация соответствия созданных условий и выбранных коррекционно-развивающих и образовательных программ особым образовательным потребностям ребёнка.
4. Этап регуляции и корректировки (регулятивно-корректировочная деятельность)		
Коррекционно-развивающая, психопрофилактическая работа	— выбор оптимальных для развития ребёнка с ограниченными возможностями здоровья коррекционных программ/методик, методов и приёмов обучения в соответствии с его особыми образовательными потребностями	— внесение необходимых изменений в образовательный процесс и процесс сопровождения детей с ограниченными возможностями здоровья, корректировка условий и

		форм обучения, методов и приёмов работы.
Консультативная работа	— выработка совместных обоснованных рекомендаций по основным направлениям работы с обучающимся с ограниченными возможностями здоровья, единых для всех участников образовательного процесса; — консультирование специалистами педагогов по выбору индивидуально ориентированных методов и приёмов работы с обучающимся с ограниченными возможностями здоровья; — консультативная помощь семье в вопросах выбора стратегии воспитания и приёмов коррекционного обучения ребёнка с ограниченными возможностями здоровья	— индивидуальные рекомендации педагогическим работникам и родителям по оказанию помощи в вопросах воспитания, развития и обучения учащегося.
Информационно-просветительская работа	— различные формы просветительской деятельности, направленные на разъяснение участникам образовательного процесса вопросов, связанных с особенностями образовательного процесса и сопровождения детей с ОВЗ.	— осознание педагогами и родителями необходимости знать и учитывать во взаимодействии с детьми их индивидуально-типологические особенности.

2.4.3. Система комплексного психолого-медико-педагогического и социального сопровождения обучающихся с ЗПР в условиях образовательного процесса

Психолого-педагогическое сопровождение обучающихся с ЗПР осуществляют специалисты: учитель-дефектолог, учитель-логопед, педагог-психолог, социальный педагог, педагог дополнительного образования. При необходимости Программу коррекционной работы может осуществлять специалист, работающий в иной организации (Центре психолого-педагогической коррекции и реабилитации, ПМПК).

При возникновении трудностей в освоении обучающимся с ЗПР содержания ФАОП НОО педагогические работники, осуществляющие психолого-педагогическое сопровождение, должны оперативно дополнить структуру программы коррекционной работы соответствующим направлением работы, которое будет сохранять свою актуальность до момента преодоления возникших затруднений. В случае нарастания значительных стойких затруднений в обучении, взаимодействии с учителями и обучающимися школы (класса) обучающийся с ЗПР направляется на комплексное обследование в ПМПК с целью выработки рекомендаций по его дальнейшему обучению.

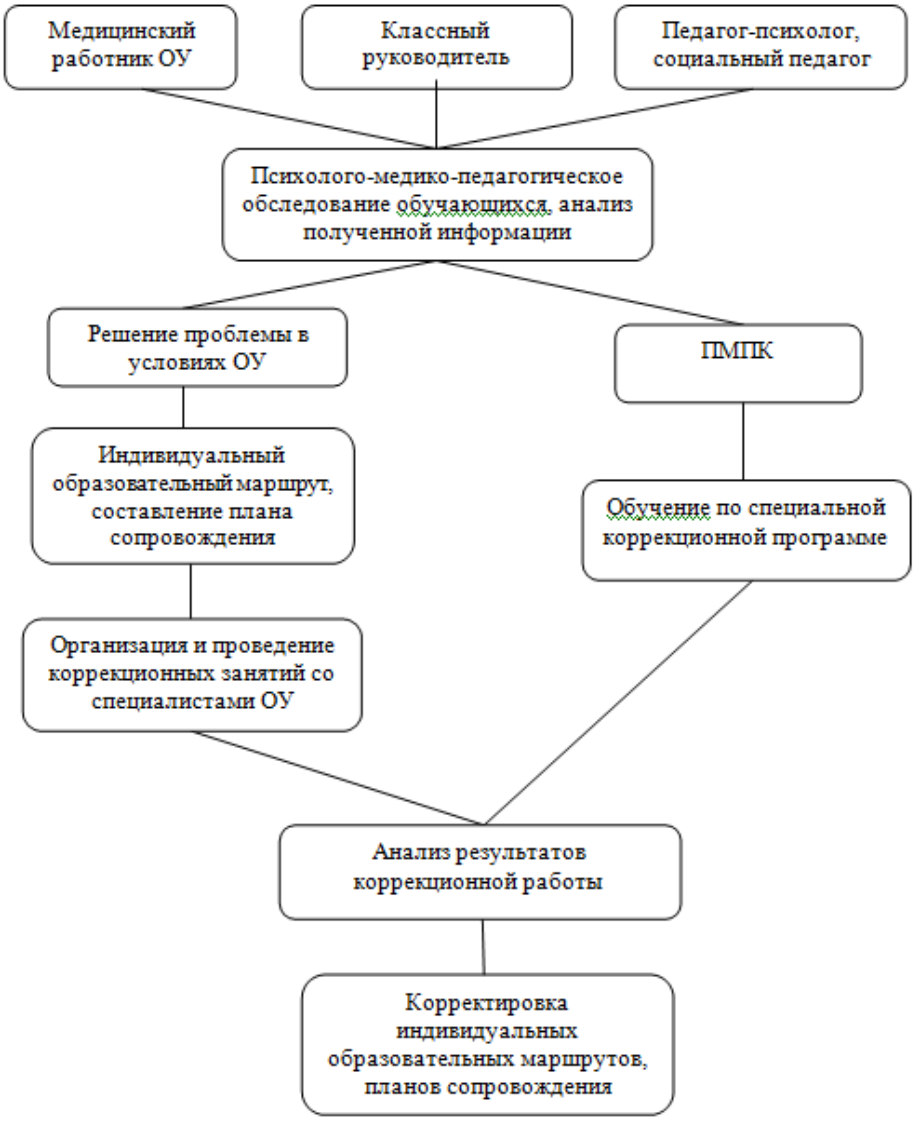

Рис. 1 - Система комплексного психолого-медико-педагогического сопровождения детей с задержкой психического развития

2.4.4. Механизмы реализации Программы коррекционной работы

Основными механизмами реализации программы коррекционной работы являются оптимально выстроенное взаимодействие специалистов Организации, обеспечивающее комплексное, системное сопровождение образовательного процесса, и социальное партнерство, предполагающее профессиональное взаимодействие образовательной организации с внешними ресурсами.

Основным механизмом реализации программы коррекционной работы в МБОУ СОШ № 56 является школьный психолого-педагогический консилиум.

Комплексное психолого-педагогическое и социальное сопровождение и поддержка обучающихся с трудностями в обучении и социализации обеспечиваются специалистами МБОУ СОШ № 56 (педагогом-психологом, социальным педагогом, учителем-логопедом), реализуется преимущественно во внеурочной деятельности.

Одним из условий комплексного сопровождения и поддержки обучающихся является тесное взаимодействие специалистов при участии педагогов МБОУ СОШ № 56, представителей администрации и родителей (законных представителей).

Психолого-педагогический консилиум (ППк) является внутришкольной формой организации сопровождения школьников с трудностями в обучении и социализации, положение и регламент работы которогоопределяется соответствующим локальным актом.

Цель работы ППк: выявление индивидуальных образовательных потребностей обучающихся и оказание им помощи (выработка рекомендаций по обучению и воспитанию; выбор и отбор специальных методов, приемов и средств обучения). Специалисты консилиума проводят мониторинг и следят за динамикой развития и успеваемости обучающихся, своевременно вносят коррективы в программу обучения и в рабочие коррекционно-развивающие программы; рассматривают спорные и конфликтные случаи, предлагают и осуществляют отбор необходимых для обучающегося дополнительных дидактических материалов и учебных пособий.

Взаимодействие специалистов образовательной организации предусматривает:

– многоаспектный анализ психофизического развития обучающего с ЗПР;

– комплексный подход к диагностике, определению и решению проблем обучающегося с ЗПР, к предоставлению ему квалифицированной помощи с учетом уровня психического развития;

– разработку индивидуальных образовательных маршрутов обучающихся с ЗПР.

Программа коррекционной работы МБОУ СОШ № 56 может реализовываться общеобразовательным учреждением как совместно с другими образовательными и иными организациями, так и самостоятельно.

Организация сетевого взаимодействия образовательных и иных организаций является одним из основных механизмов реализации программы коррекционной работы на уровне основного общего образования. Сетевая форма реализации программы коррекционной работы предполагает использование ресурсов нескольких образовательных организаций (общеобразовательная школа, государственные образовательные учреждения для обучающихся, нуждающихся в психолого-педагогической и медико-социальной помощи и др.), а также при необходимости ресурсов организаций науки, культуры, спорта и иных организаций.

Сетевое взаимодействие осуществляется в форме совместной деятельности образовательных организаций, направленной на обеспечение условий для освоения обучающимися основной программы основного общего образования.

Социальное партнерство предусматривает:

– сотрудничество с образовательными организациями и другими ведомствами по вопросам преемственности обучения, развития, социализации, здоровьесбережения обучающихся с ЗПР;

– сотрудничество со средствами массовой информации;
– сотрудничество с родительской общественностью.

2.4.5. Планируемые результаты коррекционной работы

Программа коррекционной работы МБОУ СОШ № 56 предусматривает выполнение требований к результатам, определенным ФГОС НОО.

Планируемые результаты программы коррекционной работы имеют дифференцированный характер и могут определяться индивидуальными программами развития обучающихся.

В зависимости от формы организации коррекционно-развивающей работы планируются разные группы результатов (личностные, метапредметные, предметные). В урочной деятельности отражаются предметные, метапредметные и личностные результаты. Во внеурочной — личностные и метапредметные результаты.

Личностные результаты — индивидуальное продвижение обучающегося в личностном развитии (расширение круга социальных контактов, стремление к собственной результативности и др.).

Метапредметные результаты — овладение общеучебными умениями с учетом индивидуальных особенностей; совершенствование умственных действий, направленных на анализ и управление своей деятельностью; сформированность коммуникативных действий, направленных на сотрудничество и конструктивное общение.

Предметные результаты (овладение содержанием ООП НОО, конкретных предметных областей; подпрограмм) определяются совместно с учителем с учетом индивидуальных особенностей обучающихся.

Промежуточная аттестация учащихся с ЗПР осуществляется в соответствии с локальным актом «Положение о формах, периодичности, порядке текущего контроля успеваемости и промежуточной аттестации обучающихся».

Достижения обучающихся рассматриваются с учетом их предыдущих индивидуальных достижений. Это может быть учет накопительная оценка (на основе текущих оценок) собственных достижений обучающегося, а также оценка на основе его портфолио.

Мониторинг освоения программы коррекционной работы проводится на школьном ППк в ходе анализа результатов диагностической работы специалистов. Оценка образовательных достижений освоения программы коррекционной работы осуществляется членами ППк и может выражаться в уровневой шкале (значительная динамика, удовлетворительная динамика, незначительная динамика, динамика отсутствует).

3. ОРГАНИЗАЦИОНННЫЙ РАЗДЕЛ

3.1. Учебный план начального общего образования обучающихся с задержкой психического развития (вариант 7.2)

Учебный план адаптированной программы начального общего образования обучающихся с задержкой психического развития (вариант 7.2) (далее - учебный план) разработан на основе федерального учебного плана начального общего образования обучающихся с ЗПР (Вариант 1).

Учебный план фиксирует общий объем нагрузки, максимальный объем аудиторной нагрузки обучающихся, состав и структуру обязательных предметных областей, распределяет учебное время, отводимое на их освоение по классам и учебным предметам.

Учебный план определяет общие рамки принимаемых решений при разработке содержания образования, требований к его усвоению и организации образовательного процесса, а также выступает в качестве одного из основных механизмов его реализации.

Учебный план обеспечивает введение в действие и реализацию требований ФГОС НОО обучающихся с ОВЗ и выполнение гигиенических требований к режиму образовательного процесса, которые предусмотрены Гигиеническими нормативами и Санитарно-эпидемиологическими требованиями.

В учебном плане представлены семь предметных областей и коррекционно-развивающая область. Содержание учебных предметов, входящих в состав каждой предметной области, обеспечивает целостное восприятие мира, с учетом особых образовательных потребностей и возможностей обучающихся с ЗПР. Коррекционно-развивающая область включена в структуру учебного плана с целью коррекции недостатков психофизического развития обучающихся.

Учебный план состоит из двух частей - обязательной части и части, формируемой участниками образовательных отношений.

Обязательная часть учебного плана определяет состав учебных предметов обязательных предметных областей, которые должны быть реализованы во всех имеющих государственную аккредитацию образовательных организациях, реализующих АООП НОО, и учебное время, отводимое на их изучение по годам обучения.

Обязательная часть учебного плана отражает содержание образования, которое обеспечивает достижение важнейших целей современного образования обучающихся с ЗПР:

формирование социальных компетенций, обеспечивающих овладение системой социальных отношений и социальное развитие обучающегося, а также его интеграцию в социальное окружение;

готовность обучающихся к продолжению образования на уровне основного общего образования;

формирование основ нравственного развития обучающихся, приобщение их к общекультурным, национальным и этнокультурным ценностям;

формирование здорового образа жизни, элементарных правил поведения в экстремальных ситуациях;

личностное развитие обучающегося в соответствии с его индивидуальностью.

Образовательная организация самостоятельна в осуществлении образовательного процесса, в выборе видов деятельности по каждому предмету (предметно-практическая деятельность, экскурсии).

При изучении предметной области "Основы религиозных культур и светской этики" выбор одного из учебных модулей "Основы православной культуры", "Основы исламской культуры", "Основы буддийской культуры", "Основы иудейской культуры", "Основы религиозных культур народов России", "Основы светской этики" осуществляется по заявлению родителей (законных представителей) несовершеннолетних обучающихся.

Часть учебного плана, формируемая участниками образовательных отношений, обеспечивает реализацию особых (специфических) образовательных потребностей, характерных для обучающихся с ЗПР, а также индивидуальных потребностей каждого обучающегося. На первом и втором годах обучения эта часть отсутствует. Время, отводимое на данную часть, внутри максимально допустимой недельной нагрузки обучающихся может быть использовано:

на увеличение учебных часов, отводимых на изучение отдельных учебных предметов обязательной части;

на введение учебных курсов, обеспечивающих удовлетворение особых образовательных потребностей обучающихся с ЗПР и необходимую коррекцию недостатков в психическом и (или) физическом развитии;

на введение учебных курсов для факультативного изучения отдельных учебных

предметов (например: элементарная компьютерная грамотность);

на введение учебных курсов, обеспечивающих различные интересы обучающихся, в том числе этнокультурные.

В часть учебного плана, формируемую участниками образовательных отношений, включен учебный курс «Математика и конструирование». Данный курс представляет собой систему интеллектуально – развивающих занятий, способствует развитию познавательных способностей и общеучебных умений и навыков, способствует формированию качеств мышления, характерных для математической деятельности и необходимой для продуктивной жизни в обществе, а также развитию пространственного воображения, аккуратности, внимания, умения анализировать, синтезировать и комбинировать.

Учебный курс «Занимательный русский язык» нацелен на закрепление, расширение и углубление знаний, полученных учащимися на уроках русского языка, а также создание условий для развития и коррекции познавательных способностей школьников, а также их психических качеств: памяти, внимания, мышления, воображения, речи, пространственного восприятия, сенсомоторной координации, коммуникабельности.

Количество часов, отведенных на освоение обучающимися с ЗПР учебного плана, состоящего из обязательной части и части, формируемой участниками образовательного процесса, в совокупности не превышает величину максимально допустимой недельной образовательной нагрузки обучающихся в соответствии с санитарно-гигиеническими требованиями.

Обязательным компонентом учебного плана является внеурочная деятельность. В соответствии с требованиями ФГОС НОО обучающихся с ОВЗ внеурочная деятельность организуется по направлениям развития личности (духовно-нравственное, социальное, общеинтеллектуальное, общекультурное, спортивно-оздоровительное). Организация занятий по направлениям внеурочной деятельности является неотъемлемой частью образовательного процесса в образовательной организации.

Выбор направлений внеурочной деятельности определяется образовательной организацией.

Коррекционно-развивающая область, согласно требованиям ФГОС НОО обучающихся с ОВЗ, является обязательной частью внеурочной деятельности и представлена фронтальными и индивидуальными коррекционно-развивающими занятиями (логопедическими и психокоррекционными) и ритмикой, направленными на коррекцию дефекта и формирование навыков адаптации личности в современных жизненных условиях. Выбор коррекционно-развивающих курсов для индивидуальных и групповых занятий, их количественное соотношение, содержание может осуществляться образовательной организацией самостоятельно, исходя из психофизических особенностей обучающихся с ЗПР на основании рекомендаций ПМПК и ИПРА (при наличии). Коррекционно-развивающие курсы могут проводиться в индивидуальной и групповой форме.

Коррекционный курс «Коррекционно-развивающие занятия (логопедические и психокоррекционные)» направлен на совершенствование движений, коррекцию отдельных сторон психической деятельности и личностной сферы, формирование учебной мотивации, стимуляцию сенсорно-перцептивных, мнемических и интеллектуальных процессов,гармонизацию психоэмоционального состояния, формирование позитивного отношения к своему «Я», повышение уверенности в себе, развитие самостоятельности, формирование навыков самоконтроля, развитие речевой деятельности, формирование коммуникативных навыков, расширение представлений об окружающей действительности, формирование и развитие различных видов устной речи (разговорно-диалогической, описательно-повествовательной), обогащение и развитие словаря, уточнение значения слова, развитие лексической системности, формирование

семантических полей, коррекцию индивидуальных пробелов в знаниях.

Коррекционный курс «Ритмика» направлен на укрепление здоровья, коррекцию недостатков психомоторной и эмоционально-волевой сфер, развитие общей и речевой моторики, развитие умения слушать музыку, выполнять под музыку различные движения, в том числе и танцевальные, с речевым сопровождением или пением, развитие координации движений, чувства ритма, темпа, коррекция пространственной ориентировки.

Время, отведенное на внеурочную деятельность, не учитывается при определении максимально допустимой недельной нагрузки обучающихся, но учитывается при определении объемов финансирования, направляемых на реализацию АООП НОО. Распределение часов, предусмотренных на внеурочную деятельность, осуществляется следующим образом: недельная нагрузка не более 10 часов, из них не менее 5 часов отводится на проведение коррекционных занятий (пункт 3.4.16 Санитарно-эпидемиологических требований).

Чередование учебной и внеурочной деятельности в рамках реализации АООП НОО определяет образовательная организация.

АООП НОО обучающихся с ЗПР может включать как один, так и несколько учебных планов. Для развития потенциала тех обучающихся с ЗПР, которые в силу особенностей психофизического развития испытывают трудности в усвоении отдельных учебных предметов, могут разрабатываться с участием их родителей (законных представителей) индивидуальные учебные планы, в рамках которых формируются индивидуальные учебные программы (содержание дисциплин, курсов, модулей, формы образования).

Сроки освоения АООП НОО (вариант 7.2) обучающимися с ЗПР составляют 5 лет.

Продолжительность учебной недели в течение всех лет обучения - 5 дней. Пятидневная рабочая неделя устанавливается в целях сохранения и укрепления здоровья обучающихся с ЗПР. Обучение проходит в одну смену.

Продолжительность учебных занятий составляет 40 минут. При определении продолжительности занятий на первом и втором годах обучения используется "ступенчатый" режим обучения: в первом полугодии (в сентябре - октябре - по 3 урока в день по 35 минут каждый, в ноябре - декабре - по 4 урока по 35 минут каждый; в январе - мае - по 4 урока по 40 минут каждый).

Количество часов, отводимых на изучение учебных предметов «Русский язык», «Литературное чтение» может корректироваться в рамках предметной области "Русский язык и литературное чтение" с учетом психофизических особенностей обучающихся с ЗПР.

Изучение учебного предмета «Иностранный язык» начинается со 3-го класса. На его изучение отводится 1 час в неделю. При проведении занятий по предмету «Иностранный язык» класс делится на две группы.

Часы коррекционно-развивающей области представлены групповыми и индивидуальными коррекционно-развивающими занятиями (логопедическими и психокоррекционными), направленными на коррекцию недостатков психофизического развития обучающихся и восполнение пробелов в знаниях, а также групповыми занятиями по ритмике, направленными на коррекцию отклонений в развитии моторной деятельности обучающихся, развитие пространственных представлений, координации движений и улучшения осанки обучающихся. Количество часов в неделю указывается на одного учащегося. Коррекционно-развивающие занятия проводятся в течение учебного дня и во внеурочное время. На индивидуальные коррекционные занятия отводится до 25 минут, на групповые занятия - до 40 минут.

Количество часов, отводимых в неделю на занятия внеурочной деятельностью, составляет не более 10 часов (в том числе не менее 5 часов в неделю на коррекционно-образовательную область в течение всего срока обучения на уровне начального общего

образования) (пункт 3.4.16 Санитарно-эпидемиологических требований).

Недельный учебный план начального общего образования обучающихся с задержкой психического развития (вариант 7.2)

Предметные области	Классы / Учебные предметы	Количество часов в неделю					Всего
		1	1 доп.	2	3	4	
Русский язык и литературное чтение	Русский язык	5	5	5	4	4	23
	Литературное чтение	4	4	4	4	3	19
Иностранный язык	Иностранный язык (английский)	-	-	-	1	1	2
Математика и информатика	Математика	4	4	4	4	4	20
Обществознание и естествознание	Окружающий мир	2	2	2	2	2	10
Основы религиозных культур и светской этики	Основы религиозных культур и светской этики	-	-	-	-	1	1
Искусство	Музыка	1	1	1	1	1	5
	Изобразительное искусство	1	1	1	1	1	5
Технология	Технология	1	1	1	1	1	5
Физическая культура	Физическая культура (Адаптивная физическая культура)	3	3	3	3	3	15
Итого		21	21	21	21	21	105
Часть, формируемая участниками образовательного процесса		-	-	2	2	2	6
Математика и конструирование		-	-	1	1	1	3
Занимательный русский		-	-	1	1	1	3
Максимально допустимая недельная нагрузка (при 5-дневной учебной неделе)		21	21	23	23	23	111
Внеурочная деятельность (включая коррекционно-развивающую область):		10	10	10	10	10	50
Коррекционно-развивающая область		5	5	5	5	5	25
Коррекционно-развивающие занятия		5	5	5	5	5	25

«Коррекционно-развивающие занятия» (логопедические)	2	2	2	2	2	10
«Коррекционно-развивающие занятия» (психокоррекционные)	1	1	1	1	1	5
Развитие познавательных способностей и сенсомоторной координации	1	1	1	1	1	5
Ритмика	1	1	1	1	1	5
Направления внеурочной деятельности	5	5	5	5	5	25
Всего	31	31	33	33	33	161

Годовой учебный план начального общего образования обучающихся с задержкой психического развития (вариант 7.2)

Предметные области	Классы Учебные предметы	Количество часов в неделю					Всего
		1	1 доп.	2	3	4	
Русский язык и литературное чтение	Русский язык	165	165	170	136	136	772
	Литературное чтение	132	132	136	136	102	638
Иностранный язык	Иностранный язык (английский)	-	-	-	34	34	68
Математика и информатика	Математика	132	132	136	136	136	672
Обществознание и естествознание	Окружающий мир	66	66	68	68	68	336
Основы религиозных культур и светской этики	Основы религиозных культур и светской этики	-	-	-	-	34	34
Искусство	Музыка	33	33	34	34	34	168
	Изобразительное искусство	33	33	34	34	34	168
Технология	Технология	33	33	34	34	34	168
Физическая культура	Физическая культура (Адаптивная физическая культура)	99	99	102	102	102	504
Итого		693	693	714	714	714	3528
Часть, формируемая участниками образовательного процесса		-	-	68	68	68	204

Математика и конструирование	-	-	34	34	34	102
Занимательный русский	-	-	34	34	34	102
Максимально допустимая недельная нагрузка (при 5-дневной учебной неделе)	693	693	782	782	782	3732
Внеурочная деятельность (включая коррекционно-развивающую область):	330	330	340	340	340	1680
Коррекционно-развивающая область	165	165	170	170	170	840
Коррекционно-развивающие занятия	165	165	170	170	170	840
«Коррекционно-развивающие занятия» (логопедические)	66	66	68	68	68	336
«Коррекционно-развивающие занятия» (психокоррекционные)	33	33	34	34	34	168
Развитие познавательных способностей и сенсомоторной координации	33	33	34	34	34	168
Ритмика	33	33	34	34	34	168
Направления внеурочной деятельности	165	165	170	170	170	840

Формы проведения промежуточной аттестации

Промежуточная аттестация – это установление уровня достижения результатов освоения учащимися учебных предметов, курсов, дисциплин, предусмотренных образовательной программой.

Промежуточная аттестация проводится по итогам учебного года, представляет собой среднее арифметическое отметок за каждую четверть, ставится целыми числами в соответствии с правилами математического округления.

Промежуточная аттестация учащихся 1-х классов осуществляется качественно, без фиксации их достижений в классных журналах в виде отметок по пятибалльной шкале (используется только положительная и не различаемая по уровням фиксация «освоил»/«не освоил»).

Фиксация результатов промежуточной аттестации по модулям курса «Основы религиозных культур и светской этики» в 4-х классах осуществляется безотметочно, с использованием только положительной и не различаемой по уровням фиксации «освоено». Фактом освоения является защита творческого проекта по окончании освоения курса.

Промежуточная аттестация обучающихся осуществляется в соответствии с «Положением о формах, периодичности и порядке текущего контроля успеваемости и промежуточной аттестации обучающихся».

Формы промежуточной аттестации: итоговая контрольная работа, защита проекта, презентация творческих работ, контроль зачётных нормативов общефизической подготовки, комплексная работа.

Учебный план на конкретный учебный год ежегодно утверждается приказом директора школы как приложение №1 к адаптированной основной образовательной программе начального общего образования обучающихся с задержкой психического развития.

3.2. Календарный учебный график

Организация образовательной деятельности осуществляется по учебным четвертям. Урочная деятельность обучающихся с ограниченными возможностями здоровья организуется по 5-дневной учебной неделе, в субботу возможна организация и проведение занятий в рамках внеурочной деятельности.

Продолжительность учебного года при получении начального общего образования составляет 34 недели, в 1 дополнительном и 1 классе - 33 недели.

Учебный год в образовательной организации **начинается 1 сентября.** Если этот день приходится на выходной день, то в этом случае учебный год начинается в первый, следующий за ним, рабочий день.

Учебный год в образовательной организации **заканчивается 26 мая.** Если этот день приходится на выходной день, то в этом случае учебный год заканчивается в предыдущий рабочий день.

С целью профилактики переутомления в календарном учебном графике предусматривается чередование периодов учебного времени и каникул. Продолжительность каникул должна составлять не менее 7 календарных дней.

Продолжительность учебных четвертей составляет: 1 четверть - 8 учебных недель (для 1 - 4 классов); 2 четверть - 7 учебных недель (для 1 - 4 классов); 3 четверть - 11 учебных недель (для 2 - 4 классов), 10 учебных недель (для 1 классов и 1 дополнительных классов); 4 четверть - 8 учебных недель (для 1 - 4 классов).

Продолжительность каникул составляет:

по окончании 1 четверти (осенние каникулы) - 9 календарных дней (для 1 - 4 классов);

по окончании 2 четверти (зимние каникулы) - 9 календарных дней (для 1 - 4 классов);

дополнительные каникулы - 9 календарных дней (для 1 классов и 1 дополнительных классов);

по окончании 3 четверти (весенние каникулы) - 9 календарных дней (для 1 - 4 классов);

по окончании учебного года (летние каникулы) - не менее 8 недель.

Продолжительность урока не должна превышать 40 минут.

Продолжительность перемен между уроками составляет не менее 10 минут, большой перемены (после 2 или 3 урока) - 20 - 30 минут. Вместо одной большой перемены допускается после 2 и 3 уроков устанавливать две перемены по 20 минут каждая.

Продолжительность перемены между урочной и внеурочной деятельностью должна составлять не менее 20 - 30 минут.

Расписание уроков составляется с учетом дневной и недельной умственной работоспособности обучающихся и шкалы трудности учебных предметов, определенной Гигиеническими нормативами.

Образовательная недельная нагрузка распределяется равномерно в течение учебной недели, при этом объем максимально допустимой нагрузки в течение дня составляет:

для обучающихся 1-х классов и 1-х дополнительных - не должен превышать 4 уроков и один раз в неделю - 5 уроков, за счет урока физической культуры;

для обучающихся 2 - 4 классов - не более 5 уроков и один раз в неделю 6 уроков за счет урока физической культуры.

Обучение в 1 классе и 1 дополнительном классе осуществляется с соблюдением следующих требований: учебные занятия проводятся по 5-дневной учебной неделе и только в первую смену, обучение в первом полугодии: в сентябре - октябре - по 3 урока в день по 35 минут каждый, в ноябре - декабре - по 4 урока в день по 35 минут каждый; в январе - мае - по 4 урока в день по 40 минут каждый; в середине учебного дня

организуется динамическая пауза продолжительностью не менее 40 минут; предоставляются дополнительные недельные каникулы в середине третьей четверти. Возможна организация дополнительных каникул независимо от четвертей (триместров).

Занятия начинаются не ранее 8 часов утра и заканчиваются не позднее 19 часов.

Факультативные занятия и занятия по программам дополнительного образования планируют на дни с наименьшим количеством обязательных уроков. Между началом факультативных (дополнительных) занятий и последним уроком необходимо организовывать перерыв продолжительностью не менее 20 минут.

Сроки проведения промежуточных аттестаций:

– по итогам учебного года в течение двух последних недель 4 четверти, но не позднее, чем за два дня до её окончания.

Календарный учебный график на конкретный учебный год составляется с учетом установленных правительством РФ праздничных дней и дней отдыха и ежегодно утверждается приказом директора школы как приложение № 2 к адаптированной основной образовательной программе начального общего образования обучающихся с задержкой психического развития.

3.3. План внеурочной деятельности

План внеурочной деятельности определяет формы организации и объём внеурочной деятельности для обучающихся при освоении ими программы начального общего образования с учётом образовательных потребностей и интересов обучающихся, запросов родителей (законных представителей) несовершеннолетних обучающихся, возможностей образовательной организации.

Внеурочная деятельность в соответствии с требованиями ФГОС НОО направлена на достижение планируемых результатов освоения программы начального общего образования с учётом выбора участниками образовательных отношений учебных курсов внеурочной деятельности из перечня, предлагаемого образовательной организацией.

Содержание данных занятий должно формироваться с учётом пожеланий обучающихся и их родителей (законных представителей) и осуществляться посредством различных форм организации, отличных от урочной системы обучения, таких как экскурсии, хоровые студии, секции, круглые столы, конференции, олимпиады, конкурсы, соревнования, спортивные клубы, общественно полезные практики и другие.

При организации внеурочной деятельности обучающихся могут использоваться возможности организаций дополнительного образования (учреждения культуры, спорта). В целях организации внеурочной деятельности образовательная организация может заключать договоры с учреждениями дополнительного образования.

Назначение плана внеурочной деятельности – психолого-педагогическое сопровождение обучающихся с учетом успешности их обучения, уровня социальной адаптации и развития, индивидуальных способностей и познавательных интересов. План внеурочной деятельности формируется образовательной организацией с учетом предоставления права участникам образовательных отношений выбора направления и содержания учебных курсов.

Основными задачами организации внеурочной деятельности являются:

- поддержка учебной деятельности обучающихся в достижении планируемых результатов освоения программы начального общего образования;
- совершенствование навыков общения со сверстниками и коммуникативных умений в разновозрастной школьной среде;
- формирование навыков организации своей жизнедеятельности с учетом правил безопасного образа жизни;
- повышение общей культуры обучающихся, углубление их интереса к познавательной и проектно-исследовательской деятельности с учетом возрастных и индивидуальных особенностей участников;
- развитие навыков совместной деятельности со сверстниками, становление качеств, обеспечивающих успешность участия в коллективном труде: умение договариваться,

подчиняться, руководить, проявлять инициативу, ответственность; становление умений командной работы;
- поддержка детских объединений, формирование умений ученического самоуправления;
- формирование культуры поведения в информационной среде.

Внеурочная деятельность организуется по направлениям развития личности обучающегося с учетом намеченных задач внеурочной деятельности. Все ее формы представляются в деятельностных формулировках, что подчеркивает их практико-ориентированные характеристики. При выборе направлений и отборе содержания обучения образовательная организация учитывает:
- особенности образовательной организации (условия функционирования, тип школы, особенности контингента, кадровый состав);
- результаты диагностики успеваемости и уровня развития обучающихся, проблемы и трудности их учебной деятельности;
- возможность обеспечить условия для организации разнообразных внеурочных занятий и их содержательная связь с урочной деятельностью;
- особенности информационно-образовательной среды образовательной организации, национальные и культурные особенности региона, где находится образовательная организация.

Общий объём внеурочной деятельности не должен превышать 10 часов в неделю, *из них 5 часов отводится на коррекционно-развивающую область.*

Один час в неделю отведен на внеурочное занятие "Разговоры о важном".

Внеурочные занятия "Разговоры о важном" направлены на развитие ценностного отношения обучающихся к своей родине - России, населяющим ее людям, ее уникальной истории, богатой природе и великой культуре. Внеурочные занятия "Разговоры о важном должны быть направлены на формирование соответствующей внутренней позиции личности обучающегося, необходимой ему для конструктивного и ответственного поведения в обществе.

Основной формат внеурочных занятий "Разговоры о важном" - разговор и (или) беседа с обучающимися. Основные темы занятий связаны с важнейшими аспектами жизни человека в современной России: знанием родной истории и пониманием сложностей современного мира, техническим прогрессом и сохранением природы, ориентацией в мировой художественной культуре и повседневной культуре поведения, доброжелательным отношением к окружающим и ответственным отношением к собственным поступкам.

Направления и цели внеурочной деятельности.

Спортивно-оздоровительная деятельность направлена на физическое развитие обучающегося, углубление знаний об организации жизни и деятельности с учетом соблюдения правил здорового безопасного образа жизни.

Проектно-исследовательская деятельность организуется как углубленное изучение учебных предметов в процессе совместной деятельности по выполнению проектов.

Коммуникативная деятельность направлена на совершенствование функциональной коммуникативной грамотности, культуры диалогического общения и словесного творчества.

Художественно-эстетическая творческая деятельность организуется как система разнообразных творческих мастерских по развитию художественного творчества, способности к импровизации, драматизации, выразительному чтению, а также становлению умений участвовать в театрализованной деятельности.

Информационная культура предполагает учебные курсы в рамках внеурочной деятельности, которые формируют представления обучающихся о разнообразных современных информационных средствах и навыки выполнения разных видов работ на компьютере.

Интеллектуальные марафоны организуются через систему интеллектуальных соревновательных мероприятий, которые призваны развивать общую культуру и эрудицию обучающегося, его познавательные интересу и способности к самообразованию.

Выбор форм организации внеурочной деятельности подчиняется следующим требованиям:
- целесообразность использования данной формы для решения поставленных задач конкретного направления;
- преобладание практико-ориентированных форм, обеспечивающих непосредственное активное участие обучающегося в практической деятельности, в том числе совместной (парной, групповой, коллективной);

- учет специфики коммуникативной деятельности, которая сопровождает то или иное направление внеучебной деятельности;
- использование форм организации, предполагающих использование средств информационно-коммуникационных технологий.

Возможными формами организации внеурочной деятельности могут быть следующие:

- учебные курсы и факультативы;
- художественные, музыкальные и спортивные студии;
- соревновательные мероприятия, дискуссионные клубы, секции, экскурсии, мини-исследования;
- общественно полезные практики и другие.

К участию во внеурочной деятельности могут привлекаться организации и учреждения дополнительного образования, культуры и спорта. В этом случае внеурочная деятельность может проходить не только в помещении образовательной организации, но и на территории другого учреждения (организации), участвующего во внеурочной деятельности (спортивный комплекс, музей, театр и другие).

При организации внеурочной деятельности непосредственно в образовательной организации в этой работе могут принимать участие все педагогические работники данной организации (учителя начальной школы, учителя- предметники, социальные педагоги, педагоги-психологи, учителя-дефектологи, логопед, воспитатели, библиотекарь и другие).

Внеурочная деятельность тесно связана с дополнительным образованием детей в части создания условий для развития творческих интересов детей, включения их в художественную, техническую, спортивную и другую деятельность. Объединение усилий внеурочной деятельности и дополнительного образования строится на использовании единых форм организации.

План внеурочной деятельности на конкретный учебный год является частью образовательной программы и ежегодно утверждается приказом директора школы как приложение № 3 к адаптированной основной образовательной программе начального общего образования обучающихся с задержкой психического развития.

3.4. Календарный план воспитательной работы

Календарный план воспитательной работы составляется в соответствии с Федеральным календарным планом воспитательной работы и является единым для образовательных организаций.

Календарный план воспитательной работы может быть реализован в рамках урочной и внеурочной деятельности. Все мероприятия проводятся с учетом особенностей основной образовательной программы, а также возрастных, физиологических и психоэмоциональных особенностей обучающихся.

Календарный план воспитательной работы содержит перечень событий и мероприятий воспитательной направленности, которые организуются и проводятся МБОУ СОШ № 56 или в которых школа принимает участие в учебном году или периоде обучения.

В календарном плане воспитательной работы конкретизируется заявленная в программе воспитания работа применительно к данному учебному году и уровню образования. Календарный план разрабатывается в соответствии с модулями рабочей программы воспитания.

Участие школьников во всех делах, событиях, мероприятиях календарного плана основывается на принципах добровольности, взаимодействия обучающихся разных классов и параллелей, совместной со взрослыми посильной ответственности за их планирование, подготовку, проведение и анализ.

Педагогическими работниками, ответственными за организацию дел, событий, мероприятий календарного плана, могут быть заместитель директора по воспитательной работе, педагог-организатор, вожатый, социальный педагог, классный руководитель, педагог дополнительного образования, учитель. К организации ряда мероприятий

привлекаются также родители (законные представители), социальные партнёры МБОУ СОШ № 56 и сами обучающиеся.

Календарный план воспитательной работы может корректироваться в течение учебного года в связи с происходящими в работе МБОУ СОШ № 56 изменениями: организационными, кадровыми, финансовыми и т. п.

Календарный план воспитательной работы на конкретный учебный год является частью образовательной программы и ежегодно утверждается приказом директора школы как приложение № 4 к адаптированной основной образовательной программе начального общего образования обучающихся с задержкой психического развития.

3.5. Система условий реализации АООП НОО обучающихся с задержкой психического развития

3.5.1. Общие положения

Система условий реализации АООП НОО в соответствии с требованиями Стандарта (далее - система условий) разрабатывается на основе соответствующих требований Стандарта и обеспечивает достижение планируемых результатов освоения АООП НОО.

Требования к условиям получения образования обучающимися с ЗПР представляют собой интегративное описание совокупности условий, необходимых для реализации АООП НОО, и структурируются по сферам ресурсного обеспечения. Интегративным результатом реализации указанных требований является создание комфортной коррекционно-развивающей образовательной среды для обучающихся с ЗПР, построенной с учетом их особых образовательных потребностей, которая обеспечивает высокое качество образования, его доступность, открытость и привлекательность для обучающихся, их родителей (законных представителей), духовно-нравственное развитие обучающихся, гарантирует охрану и укрепление физического, психического и социального здоровья обучающихся.

При реализации данной адаптированной образовательной программы должны создаются специальные условия, обеспечивающие освоение обучающимися содержания образовательной программы в полном объеме с учетом их особых образовательных потребностей и особенностей здоровья.

Система условий должна учитывать особенности организации, а также её взаимодействие с социальными партнерами.

Система условий содержит:

– описание имеющихся условий: кадровых, финансовых, материально-технических (включая учебно-методическое и информационное обеспечение);

– контроль за состоянием системы условий.

3.5.2. Кадровые условия

В реализации АООП НОО обучающихся с задержкой психического развития МБОУ СОШ № 56 участвуют руководящие, педагогические и иные работники, имеющие необходимый уровень образования и квалификации для каждой занимаемой должности, который должен соответствовать квалификационным требованиям, указанным в квалификационных справочниках и (или) профессиональных стандартах с учетом профиля ограниченных возможностей здоровья обучающихся.

Кадровое обеспечение реализации АООП НОО обучающихся с ЗПР МБОУ СОШ № 56 представлено в таблице № 2.

Организация обеспечивает работникам возможность повышения профессиональной квалификации, ведения методической работы, применения, обобщения и распространения опыта использования современных образовательных технологий обучения и воспитания.

В процессе психолого-медико-педагогического сопровождения обучающихся с ЗПР принимают участие медицинские работники, имеющие необходимый уровень образования и квалификации.

В процессе реализации АООП НОО для обучающихся с ЗПР в рамках сетевого взаимодействия, при необходимости, должны быть организованы консультации специалистов медицинских и других организаций, которые не включены в штатное расписание организации, (педиатр, невропатолог, психотерапевт и другие) для проведения дополнительного обследования обучающихся и получения медицинских заключений о состоянии их здоровья, возможностях лечения, оперативного вмешательства, медицинской реабилитации; подбора технических средств коррекции (средства передвижения для детей с нарушениями опорно-двигательного аппарата и т.д.).

При необходимости, с учетом соответствующих показаний, в рамках сетевого взаимодействия осуществляется медицинское сопровождение обучающихся.

В реализации АООП НОО могут также участвовать научные работники организации, иные работники организации, в том числе осуществляющие финансовую, хозяйственную деятельность, охрану жизни и здоровья обучающихся и информационную поддержку АООП НОО.

Таблица № 2 «Кадровое обеспечение реализации АООП НОО обучающихся с ЗПР (вариант 7.2) МБОУ СОШ № 56»

Должность	Должностные обязанности	Количество работников в ОУ	Уровень квалификации работников ОУ	
			Требования к уровню квалификации	Фактический уровень квалификации
Руководитель ОУ	Обеспечивает системную образовательную и административно-хозяйственную работу ОУ.	В соответствии со штатным расписанием	Высшее профессиональное образование по направлениям подготовки «Государственное и муниципальное управление», «Менеджмент», «Управление персоналом» и стаж работы на педагогических должностях не менее 5 лет либо высшее профессиональное образование и дополнительное профессиональное образование в области государственного и муниципального управления или менеджмента и экономики и стаж работы на педагогических или руководящих должностях не менее 5 лет.	Высшее профессиональное образование и дополнительное профессиональное образование в области менеджмента и экономики и стаж работы на руководящих должностях не менее 5 лет.
Заместитель руководителя	Координирует работу педагогов, воспитателей, разработку учебно-методической и иной документации; обеспечивает совершенствование методов организации образовательного процесса; осуществляет контроль за качеством образовательного процесса.	В соответствии со штатным расписанием		Высшее профессиональное образование и дополнительное профессиональное образование в области менеджмента и экономики и стаж работы на педагогических или руководящих должностях не менее 5 лет.
Учитель (начальных классов)	Осуществляет обучение и воспитание обучающихся, способствует формированию общей культуры личности, социализации, осознанного выбора и освоения образовательных программ, несет ответственность за качество подготовки обучающихся, за реализацию ООП НОО.	В соответствии с комплектованием классов	Высшее профессиональное образование или среднее профессиональное образование по направлению подготовки «Образование и педагогика» с обязательным прохождением профессиональной переподготовки в области олигофренопедагогики, без предъявления требований к стажу работы.	Высшее профессиональное образование или среднее профессиональное образование по направлению подготовки «Педагогика и методика начального образования», курсы повышения квалификации по образовательной программе «Организация и содержание инклюзивного образования детей с ограниченными возможностями здоровья в

				общеобразовательной организации в контексте внедрения ФГОС»
Учитель (английского языка, музыки, информатики и ИКТ)	Осуществляет обучение и воспитание обучающихся, способствует формированию общей культуры личности, социализации, осознанного выбора и освоения образовательных программ, несет ответственность за качество подготовки обучающихся, за реализацию ООП НОО.	В соответствии с учебным планом и комплектова нием классов	Высшее профессиональное образование или среднее профессиональное образование по направлению подготовки «Образование и педагогика» с обязательным прохождением профессиональной переподготовки в области олигофренопедагогики, без предъявления требований к стажу работы.	Высшее профессиональное образование в области, соответствующей профилю работы, курсы повышения квалификации по образовательной программе «Организация и содержание инклюзивного образования детей с ограниченными возможностями здоровья в общеобразовательной организации в контексте внедрения ФГОС»
Педагог-психолог	Осуществляет профессиональную деятельность, направленную на сохранение психического, соматического и социального благополучия обучающихся.	В соответствии со штатным расписанием	Высшее профессиональное образование или среднее профессиональное образование по направлению подготовки «Педагогика и психология» без предъявления требований к стажу работы либо высшее профессиональное образование или среднее профессиональное образование и дополнительное профессиональное образование по направлению подготовки «Педагогика и психология» без предъявления требований к стажу работы. Обязательно прохождение профессиональной переподготовки или курсов повышения квалификации в области олигофренопедагогики	Высшее профессиональное образование по направлению подготовки «Психология», курсы повышения квалификации по образовательной программе «Организация и содержание инклюзивного образования детей с ограниченными возможностями здоровья в общеобразовательной организации в контексте внедрения ФГОС»
Учитель-логопед, учитель-дефектолог	Осуществляет работу, направленную на максимальную коррекцию недостатков в развитии у обучающихся, воспитанников	В соответствии со штатным расписанием	Высшее профессиональное образование в области дефектологии без предъявления требований к стажу работы. Обязательно прохождение профессиональной переподготовки или курсов повышения	Высшее профессиональное образование в области, соответствующей профилю работы, курсы повышения квалификации по

	с нарушениями в развитии		квалификации в области олигофренопедагогики	образовательной программе «Организация и содержание инклюзивного образования детей с ограниченными возможностями здоровья в общеобразовательной организации в контексте внедрения ФГОС»
Социальный педагог	Изучение психолого-медико-педагогических особенностей личности обучающихся и их микросреды, условий жизни; выявление интересов и потребностей, трудностей и проблем, конфликтных ситуаций, отклонения в поведении обучающихся и своевременное оказание им социальной помощи	В соответствии со штатным расписанием	Среднее или высшее профессиональное образование и стаж работы не менее 3-х лет на педагогических или руководящих должностях.	Высшее профессиональное образование и стаж работы не менее 3-х лет на педагогических и руководящих должностях
Педагог-организатор	Содействует развитию личности, талантов и способностей, формированию общей культуры обучающихся, расширению социальной сферы в их воспитании.	В соответствии со штатным расписанием	Высшее или среднее профессиональное образование без предъявления требований к стажу работы или среднее (полное) общее образование и специальную подготовку без предъявления требований к стажу работы.	Высшее профессиональное образование
Педагог-библиотекарь	Обеспечивает доступ обучающихся к информационным ресурсам, участвует в их духовно-нравственном воспитании, профориентции и социализации, содействует формированию информационной компетентности обучающихся.	В соответствии со штатным расписанием	Высшее профессиональное (педагогическое, библиотечное) образование без предъявления требований к стажу работы.	Высшее профессиональное (педагогическое, библиотечное) образование

Педагог дополнительного образования	Осуществляет дополни тельное образование обучающихся в соответствии с ООП НОО, развивает их разнообразную творческую деятельность, организует разные виды деятельности обучающихся, ориентируясь на их личности, осуществляет развитие мотивации их познавательных интересов, способностей	В соответствии с планом внеурочной деятельности	Высшее профессиональное образование или среднее профессиональное образование в области, соответствующей профилю кружка, секции, студии, клубного и иного детского объединения без предъявления требований к стажу работы либо высшее профессиональное образование или среднее профессиональное образование и дополнительное профессиональное образование по направлению «Образование и педагогика» без предъявления требований к стажу работы.	Высшее профессиональное образование или среднее профессиональное образование в области, соответствующей профилю работы

3.5.3. Финансовые условия

Финансовое обеспечение государственных гарантий на получение обучающимися с ЗПР общедоступного и бесплатного образования за счет средств соответствующих бюджетов бюджетной системы Российской Федерации в государственных, муниципальных и частных образовательных организациях осуществляется на основе нормативов, определяемых органами государственной власти субъектов Российской Федерации, обеспечивающих реализацию АООП НОО в соответствии со Стандартом.

Финансовые условия реализации АООП НОО обучающихся с ЗПР:

1) обеспечивают возможность выполнения требований Стандарта к условиям реализации и структуре АООП НОО;

2) обеспечивают реализацию обязательной части АООП НОО и части, формируемой участниками образовательной деятельности, учитывая вариативность особых образовательных потребностей и индивидуальных особенностей развития обучающихся;

3) отражают структуру и объем расходов, необходимых для реализации АООП НОО, а также механизм их формирования.

Финансирование реализации АООП НОО осуществляется в объеме определяемых органами государственной власти субъектов Российской Федерации нормативов обеспечения государственных гарантий реализации прав на получение общедоступного и бесплатного начального общего образования. Указанные нормативы определяются в соответствии со Стандартом:

– специальными условиями получения образования (кадровыми, материально-техническими);

– расходами на оплату труда работников, реализующих АООП НОО;

– расходами на средства обучения и воспитания, коррекцию (компенсацию) нарушений развития, включающими расходные и дидактические материалы, оборудование, инвентарь, электронные ресурсы, оплату услуг связи, в том числе расходами, связанными с подключением к информационно-телекоммуникационной сети «Интернет»;

– расходами, связанными с дополнительным профессиональным образованием руководящих и педагогических работников по профилю их деятельности;

– иными расходами, связанными с реализацией и обеспечением реализации АООП НОО.

Финансовое обеспечение должно соответствовать специфике кадровых и материально-технических условий, определенных для АООП НОО обучающихся с задержкой психического развития.

3.5.4. Материально-технические условия

Материально-техническое обеспечение реализации АООП НОО обучающихся с задержкой психического развития соответствует особым образовательным потребностям данной категории обучающихся.

Структура требований к материально-техническим условиям включает требования к:

– организации пространства, в котором осуществляется реализация АООП НОО, включая его архитектурную доступность и универсальный дизайн;

– организации временного режима обучения;

– техническим средствам обучения;

– специальным учебникам, рабочим тетрадям, дидактическим материалам, компьютерным инструментам обучения, отвечающим особым образовательным

потребностям обучающихся и позволяющим реализовывать выбранный вариант программы.

Требования к материально-техническому обеспечению ориентированы на всех участников процесса образования. Все вовлечённые в процесс образования должны иметь доступ к организационной технике либо специальному ресурсному центру в организации.

Предусматривается материально-техническая поддержка, в том числе сетевая, координации и взаимодействия специалистов разного профиля, вовлечённых в процесс образования, родителей (законных представителей) обучающегося с ЗПР. В случае необходимости организации удаленной работы специалисты обеспечиваются полным комплектом компьютерного и периферийного оборудования.

В МБОУ СОШ № 56 созданы условия для функционирования современной информационно-образовательной среды, включающей электронные информационные ресурсы, электронные образовательные ресурсы, совокупность информационных технологий, телекоммуникационных технологий, соответствующих технических средств, обеспечивающих достижение каждым обучающимся максимально возможных для него результатов освоения АООП НОО обучающихся с ЗПР.

Организации вправе применять дистанционные образовательные технологии.

Пространство, в котором осуществляется образование обучающихся с ЗПР, должно соответствовать общим требованиям, предъявляемым к образовательным организациям, в области:

– соблюдения санитарно-гигиенических норм организации образовательного процесса;

– обеспечения санитарно-бытовых и социально-бытовых условий;

– соблюдения пожарной и электробезопасности;

– соблюдения требований охраны труда;

– соблюдения своевременных сроков и необходимых объемов текущего и капитального ремонта и другого.

Важным условием организации пространства, в котором обучаются обучающиеся с ЗПР, является наличие доступного пространства, которое позволит воспринимать максимальное количество сведений через аудио-визуализированные источники, удобно расположенные и доступные стенды с представленным на них наглядным материалом о внутришкольных правилах поведения, правилах безопасности, распорядке, режиме функционирования организации, расписании уроков, изменениях в режиме обучения, последних событиях в школе, ближайших планах и т.д.

Обязательным условием к организации рабочего места обучающегося с ЗПР является обеспечение возможности постоянно находиться в зоне внимания педагога.

Реализация АООП НОО для обучающихся с ЗПР предусматривает использование базовых учебников для сверстников без ограничений здоровья. С учётом особых образовательных потребностей обучающихся с ЗПР применяются специальные приложения и дидактические материалы (преимущественное использование натуральной и иллюстративной наглядности), рабочие тетради и пр. на бумажных и (или) электронных носителях, обеспечивающих реализацию программы коррекционной работы и специальную поддержку освоения АООП НОО.

МБОУ СОШ № 56 обеспечивает выделение отдельных специально оборудованных помещений для реализации курсов коррекционно-развивающей области и психолого-медико-педагогического сопровождения обучающихся с ЗПР.

Организация самостоятельно определяет средства обучения, в том числе технические, соответствующие материалы (в том числе расходные), игровое, спортивное, оздоровительное оборудование, инвентарь, которые необходимы для реализации АООП НОО.

Временной режим образования обучающихся с ЗПР (учебный год, учебная неделя, день) устанавливается в соответствии с законодательно закрепленными нормативами (ФЗ

«Об образовании в Российской Федерации», СанПиН, приказы Министерства образования и др.), а также локальными актами образовательного учреждения.

Требования к информационно-методическому обеспечению образовательного процесса включают:

– необходимую нормативную правовую базу образования обучающихся с ЗПР;

– характеристики предполагаемых информационных связей участников образовательных отношений;

– получения доступа к информационным ресурсам различными способами (поиск в сети Интернет, работа в библиотеке и др.), в том числе к электронным образовательным ресурсам, размещенным в федеральных и региональных базах данных;

– возможность размещения материалов и работ в информационной среде образовательного учреждения.

Информационно-образовательная среда МБОУ СОШ № 56 включает в себя совокупность технологических средств (компьютеры, базы данных, коммуникационные каналы, программные продукты и др.), культурные и организационные формы информационного взаимодействия, компетентность участников образовательных отношений в решении учебно-познавательных и профессиональных задач с применением информационно-коммуникационных технологий (ИКТ), а также наличие служб поддержки применения ИКТ.

Информационно-образовательная среда МБОУ СОШ № 56 обеспечивает возможность осуществлять в электронной (цифровой) форме следующие виды деятельности:

– планирование образовательной деятельности;

– размещение и сохранение материалов образовательной деятельности, в том числе работ обучающихся и педагогов, используемых участниками образовательных отношений информационных ресурсов;

– фиксацию хода образовательной деятельности и результатов освоения АООП НОО;

– взаимодействие между участниками образовательных отношений, в том числе дистанционное посредством сети Интернет, возможность использования данных, формируемых в ходе образовательной деятельности для решения задач управления образовательной деятельностью;

– контролируемый доступ участников образовательных отношений к информационным образовательным ресурсам в сети Интернет (ограничение доступа к информации, несовместимой с задачами духовно-нравственного развития и воспитания обучающихся);

– взаимодействие организации, осуществляющей образовательную деятельность с органами, осуществляющими управление в сфере образования, и с другими организациями, осуществляющими образовательную деятельность, организациями.

3.5.5. Контроль за состоянием системы условий

Условия	Мероприятия	Сроки	Планируемый результат	Ответственные
Кадровые	Анализ кадрового обеспечения реализации АООП НОО	Ежегодно, апрель-май	Выявление потребности в педагогических кадрах	Администрация ОУ
	Приведение должностных инструкций работников ОУ в соответствие с требованиями ФГОС НОО с ОВЗ	По мере необходимости	Соответствие должных инструкций работников ОУ нормативным требованиям	Администрация ОУ
	Совершенствование системы мотивации и стимулирования работников ОУ	По мере необходимости	Мотивация творческого и профессионального роста педагогов, стимулировать их участие в инновационной деятельности.	Администрация ОУ
	Выявление образовательных потребностей и профессиональных затруднений учителей начальных классов в условиях реализации требований ФГОС НОО с ОВЗ	1 раз в полугодие	Выявлений проблем и профессиональных затруднений педагогов ОУ	Администрация ОУ, руководитель ШМО
	Разработка (корректировка) и реализация плана методической работы ОУ с ориентацией на проблемы реализации ФГОС НОО с ОВЗ	Ежегодно, август	Повышение эффективности работы ШМО учителей начальных классов. Повышение квалификации педагогов ОУ	Администрация ОУ, руководитель ШМО
	Создание (корректировка) плана-графика повышения квалификации педагогических и руководящих работников ОУ	Ежегодно, сентябрь	Повышение квалификации педагогов ОУ. Рост числа педагогов с первой и высшей категорией.	Администрация ОУ
	Аттестация педагогических работников	По графику	Рост числа педагогов с первой и высшей категорией.	Администрация ОУ
	Методическое сопровождение профессионального роста педагогов, организации наставничества	В течение года	Повышение квалификации педагогов ОУ. Закрепление молодых специалистов в ОУ.	Администрация ОУ, руководитель ШМО
Финансовые	Определение объёма расходов, необходимых для реализации АООП НОО и достижения планируемых результатов, а также механизма их формирования	Ежегодно, апрель-май	Составление плана финансово-хозяйственной деятельности, заключение договоров	Администрация ОУ
	Разработка локальных актов (внесение изменений в них), регламентирующих установление заработной платы работников	По мере необходимости	Положения, регламентирующих установление заработной платы работников ОУ, в том числе стимулирующих надбавок	Администрация ОУ

	ОУ, в том числе стимулирующих надбавок и доплат, порядка и размеров премирования		и доплат, порядка и размеров премирования, в соответствии с нормативными документами	
	Разработка (коррекция) инструментария финансирования внеурочной деятельности	По мере необходимости		Администрация ОУ
	Заключение дополнительных соглашений к трудовому договору с педагогическими работниками	Ежегодно, сентябрь	Дополнительные соглашения к трудовому договору с педагогическими работниками	Администрация ОУ
	Привлечение внебюджетных источников финансирования	В течение года	Создание условий для реализации АООП НОО	Администрация ОУ
Материально-технические	Анализ материально-технического обеспечения и реализации АООП НОО	Ежегодно, апрель-май	Выявление потребности в оборудовании, мебели т.п.	Администрация ОУ
	Обеспечение соответствия материально-технической базы ОУ требованиям ФГОС НОО с ОВЗ	В течение года	Оснащение кабинетов начальной школы необходимой мебелью, интерактивным и учебно-лабораторным оборудованием. Оборудование кабинетов для занятий внеурочной деятельностью	Администрация ОУ, заведующие кабинетами
	Обеспечение соответствия санитарно-гигиенических условий ОУ требованиям ФГОС НОО с ОВЗ	В течение года	Безусловное соблюдение санитарно-гигиенических норм	Администрация ОУ, учителя
	Обеспечение соответствия условий реализации АООП НОО противопожарным нормам, нормам охраны труда работников ОУ	В течение года	Безусловное соблюдение правил пожарной безопасности, правил охраны труда работниками ОУ	Администрация ОУ, учителя
	Обеспечение соответствия информационно-образовательной среды требованиям ФГОС НОО с ОВЗ	В течение года	Размещение на сайте ОУ информационных материалов о достижении планируемых результатов освоения АООП НОО. Изучение общественного мнения по вопросам реализации АОПП НОО. Предоставление каждому участнику образовательных отношений возможности выхода в Интернет, пользования персональным компьютером, электронными образовательными ресурсами. Обеспечение контролируемого доступа участников образовательного процесса к	Администрация ОУ, системный администратор, учителя

			информационным образовательным ресурсам в сети Интернет.	
	Приобретение методической и учебной литературы, соответствующей ФГОС НОО с ОВЗ	По мере необходимости	Укомплектованность библиотеки необходимой учебно-методической литературой в соответствии с требованиями ФГОС НОО с ОВЗ	Администрация ОУ, библиотекарь, руководитель ШМО